Tempo: Instável, com chuvas intermitentes, trovoadas ao anoitecer. Temperatura: Em elevação. Ventos: Quadrante Norte, fracos. Máxima: 31.6 (Penha). Mínima: 19.8 (Penha).

ANO XXXII — N. 9.669

RIO DE JANEIRO, TERÇA-FEIRA, 19 DE JANEIRO DE 1960

Diario Carioca

Fundador: J. E. de Macedo Soares

O Máximo de Jornal no Mínimo de Espaço

PREÇO: CR$ 3,00

MINDELO E TOSTA IMPLICADOS NO CASO-FEIJÃO

Inquérito denunciou mais 6 responsáveis

São oito os responsáveis (mandantes, executores e cúmplices) pelo negócio do feijão importado, apontados pela Comissão de Inquérito como praticantes de crime contra a Administração Pública: coronel Frederico Mindelo, ex-presidente da COFAP e atual diretor da Companhia Siderúrgica; Inácio Tosta Filho, diretor da CACEX; inspetor de polícia Renato Lahmeyer; José Joaquim de Oliveira e Danilo Edson Duarte, funcionários da COFAP, e os comerciantes Georges Petrescu, Miracéa Buescu e Antônio Lomelino Lira.

A comissão, pelo seu presidente, Arnaldo Sussekind, pede o afastamento imediato dos funcionários implicados que exercem cargos de confiança e o encaminhamento do processo (três volumes) à Procuradoria de Justiça do Distrito Federal, para os devidos fins, e sugere a constituição de outra Comissão de Inquérito, para funcionar em regime de intervenção na COFAP, a fim de apurar outras irregularidades.

O RELATÓRIO

O relatório da Comissão, entregue, ontem, à tarde, ao ministro do Trabalho, tem 231 páginas datilografadas e inclui três volumes do processo, com 910 páginas, além de três anexos. Depois do histórico dos fatos e de mencionar as pessoas acima, conclui pela promoção do competente processo criminal e sugere punições diversas, desde a demissão, a bem do serviço público, como a prisão preventiva, responsabilidades penais e cassação da nacionalidade de alguns dos implicados.

NOVO INQUÉRITO

O novo inquérito sugerido visa a apurar outras irregularidades das quais a Comissão teve conhecimento durante as investigações a que procedeu, que envolve quase todos os implicados no negócio do feijão pôdre e se refere, especialmente, a importações, também, de banha, manteiga, óleos, azeite, bacalhau, exportação de couros, aquisição no mercado interno de arroz e charque e utilização de uma verba de Cr$ 500 milhões para atender aos flagelados do Nordeste.

PROVIDÊNCIAS

O ministro Fernando Nóbrega, que é, aliás, parente do coronel Frederico Mindelo e seu cosadunado, excusou-se de prestar declarações a respeito do inquérito concluído ou comentários ao relatório que recebeu antes de tomar conhecimento completo do processo, fazendo distribuir a seguinte nota oficial: "O gabinete do ministro do Trabalho, Indústria e Comércio informa que a comissão de inquérito designada para apurar o caso da importação do feijão entregou ontem o relatório de seus trabalhos. Como se trata de processo constituído de três volumes e extenso relatório, o ministro Fernando Nóbrega vai examinar o assunto a fim de decidir quanto às providências sugeridas".

NO "CASO DO FEIJÃO"

O sr. Inácio Tosta Filho, diretor da CACEX, e o coronel Frederico Mindelo, estão implicados no caso do feijão podre importado. A Comissão de Inquérito sugere demissão a bem do serviço público.

Govêrno da Paraíba com Lott

O govêrno da Paraíba, apesar de estar em luta contra a direção local do PSD, confirmou seu apoio à candidatura do marechal Teixeira Lott, através de uma visita, ontem, do sr. Silvio Pôrto, secretário do Interior, ao ministro da Guerra.

O governador Pedro Gondim, como se sabe, estêve, quando da sua última viagem ao Rio, para manifestar sua solidariedade à candidatura situacionista, em que pese sua posição, na área regional, de luta contra a direção do PSD e a aliança PSD-PTB.

Pagar promessas

NA edição de 11 de abril de 1959, publicávamos nestas colunas um artigo sob o título "Hora de Pagar Promessas". Tratávamos de promessas do eminente chefe da Nação à população da capital da República, na iminência de ser despojada do galardão de sede da administração federal. Em seguida, por mais de uma vez, o sr. Juscelino Kubitschek insistiu no débito que havia contraído com a cidade ilustre, que, secularmente, tem sido o centro de tôda vida intelectual e sentimental do país.

A reiteração dos pontos-de-vista do presidente da República bem mostrava seus nobres intuitos de fazer justiça e de afirmar sua gratidão pelo apoio, benevolência e espírito de colaboração do povo carioca, sempre fácil em esquecer seus padecimentos e sacrifícios, colaborando no bem-comum.

Naquela época, o prefeito, sr. Negrão de Lima, obstinado em obter do govêrno Federal a ajuda financeira de que carecia para realizar o programa de amparo à nossa população, concluiu os estudos de um plano viável de colaboração. Daí resultou a lei n.º 899, que criou o instrumento adequado à distorção da receita municipal de acôrdo com o ritmo das suas arrecadações.

NÃO obstante o conhecimento prévio dêsse desequilíbrio entre as entradas e saídas dos recursos municipais, a Prefeitura, depois de discutir públicamente seus planos e de finalmente adotá-los oficialmente, empreendeu as primeiras obras monumentais, enfrentando as suas antigas dificuldades.

Terminado êsse esfôrço técnico de reconstrução e retificação que vai legar aos cariocas uma linda cidade — ao mesmo tempo bela e confortável — teremos de regularizar a execução de um plano urbano dispendioso porém recuperável com relativa brevidade. Todavia há os detalhes, as dificuldades miudas, os simples empecilhos.

O SR. Juscelino Kubitschek, passando a presidente em Brasília, não pode esquecer as promessas feitas à legendária São Sebastião do Rio de Janeiro. Nesse caso aí estão para cobrá-las o prefeito Sá Freire Alvim, o seu secretário de Finanças, o competente sr. Nelson Mufarrej, o sr. Carvalho de Oliveira e o sr. João Maia Penido. Se essa equipe, trabalhando com coragem e acêrto pôde levar avante não só as obras como o plano do custeio que as possibilita — não vemos porque o chefe do govêrno, por sua vez, não leve por diante os seus colaboradores para que o ajudem a cumprir as promessas em que se empenhou.

J. E. DE MACEDO SOARES

Juscelino receberá Mateos no Cais da Bandeira: 16 hs

Escolta aérea desde Cabo Frio ao Galeão

Escoltado desde Cabo Frio por quatro aviões do 1.º Grupo de Caça, o DC6-B-N da "Pan American" que transporta para o Brasil o presidente do México, sr. Adolfo Lopez Mateos, e sua comitiva, descerá hoje às 15 horas, no Aeroporto do Galeão, de onde, por mar, se dirigirá para o Cais do Ministério da Marinha.

A recepção oficial ao presidente mexicano com as honras militares a que tem direito, será feita na área fronteira ao Cais da Bandeira, naquele Ministério, onde chegará às 16 horas, devendo ser aguardado pelo presidente da República e sra Juscelino Kubitschek nas proximidades da escada de desembarque.

CHEGADA

No percurso do Galeão para o cais do Ministério da Marinha, de acôrdo com o cerimonial marítimo, navios e estabelecimentos prestarão as honras devidas ao chefe de Estado estrangeiro. A lancha presidencial deverá atracar nas escadas junto ao mastro da Bandeira, desembarcando inicialmente, o presidente do México e a sra. Lopez Mateos e o ministro Raul de Vicenzi, chefe do Cerimonial do Itamarati. Serão então executados os hinos nacionais mexicanos e brasileiro, e em seguida, as salvas de estilo. Findas estas, os dois presidentes e respectivas espôsas serão apresentados pelo ministro de Vicenzi. Terminada a troca de cumprimentos entre os dois presidentes, o comandante da guarda de honra apresentar-se-há ao presidente do México e o convidará a passar em revista a tropa formada. Após a revista, os dois presidentes entrarão no "hall" do Ministério para as apresentações das altas autoridades ao chefe do Estado mexicano.

EMBARCAÇÕES

A Capitania dos Portos do Distrito Federal e Estado do Rio de Janeiro, com as embarcações postas à sua dispo-

Conclui na 10ª pág.)

ITAMARATI SE PREPARA

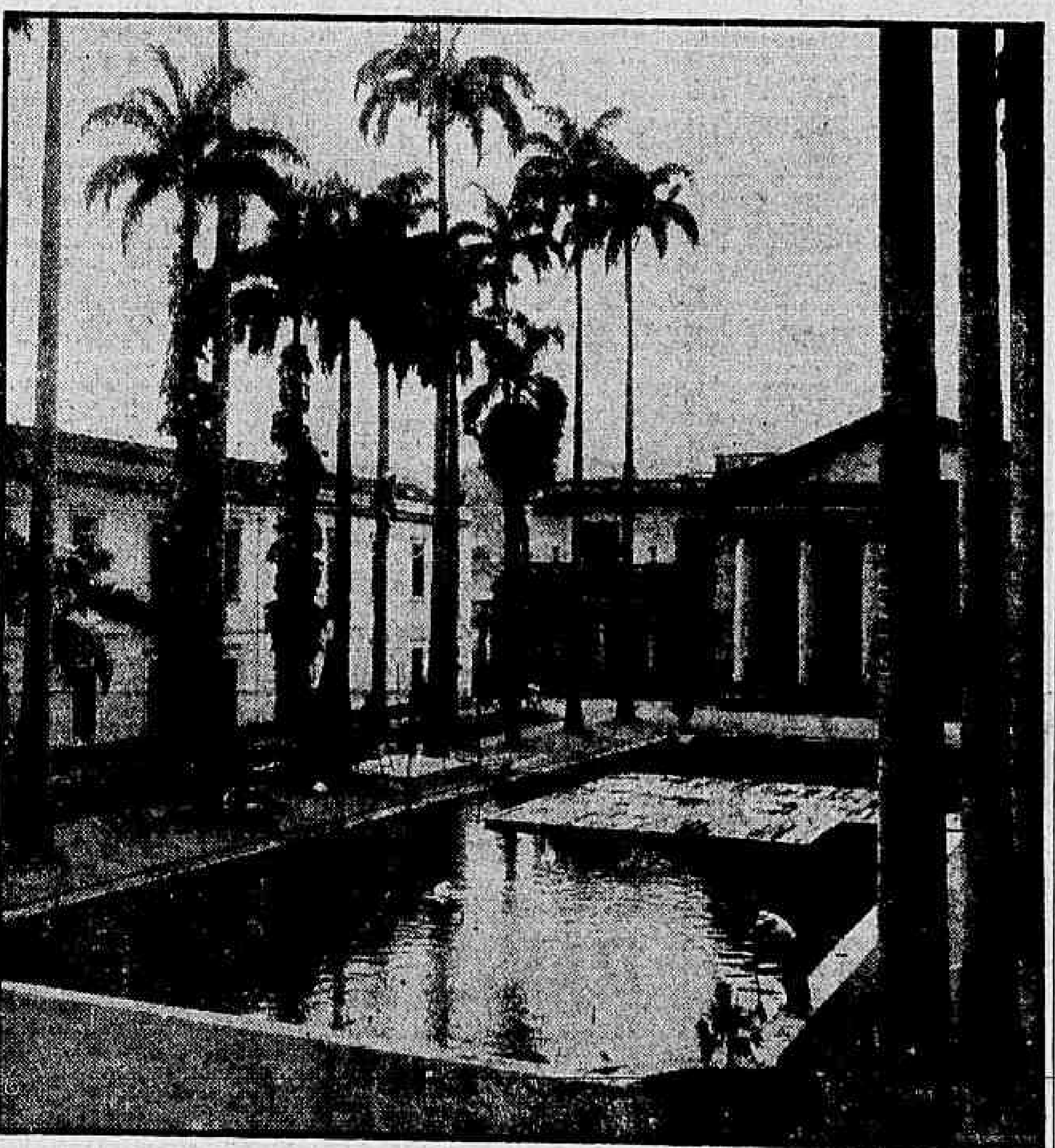

O Palácio Itamarati está sendo preparado para o jantar e recepção, a serem oferecidos pelo sr. Juscelino Kubitschek e senhora ao presidente do México e comitiva. Na foto o tablado no lago dos cisnes, onde Ataulfo Alves e suas pastoras farão o "show", durante a recepção. (Texto na última página).

JK: MAIS RÁPIDO DO QUE O SOM

A indústria aeronáutica francesa dedicada à construção de aviões supersônicos criou uma insígnia, "Gravate Gros Mach", destinada aos civis e militares que romperam a "muralha do som". Essa insígnia foi enviada ao sr. Juscelino Kubitschek, por haver o nosso presidente realizado tal façanha. A entrega foi feita ontem (foto), no Palácio das Laranjeiras, pelo sr. Pierre Larcher, representante geral da Air France na América Latina, que pronunciou, entre outras, estas palavras: "E' para mim uma grande honra entregar a V. Exa., por parte de Serge Dassault, esta insígnia que marca a passagem da muralha do som. Não se trata de uma condecoração oficial, mas que, entretanto, tem um grande significado, pois identifica no mundo inteiro aquelas poucas pessoas que, no limiar da era do jacto, voaram mais rápido do que o som".

Lott: começarei a campanha política por minha terra

"Começarei minha campanha política, ainda no mês de fevereiro, pela minha cidade natal" — disse ao DIARIO CARIOCA o marechal Teixeira Lott. A terra natal do ministro da Guerra é a pequena cidade mineira de Presidente Antônio Carlos (ex-Sítio).

O marechal Lott falou ao jornalista no Comitê do Largo da Carioca, pouco antes de atender ao grande número de pessoas que alí compareceram, inclusive uma comissão de pais de alunos excedentes do Colégio Militar.

A CONVENÇÃO DO PTB

Indagado se o problema da convenção do PTB havia mesmo encontrado solução, com a marcação da data para o dia 6 de fevereiro, o marechal Lott respondeu:

— "Parece não existir mais dúvida a respeito. A data já está marcada. Agora tudo dependerá da própria direção do partido.

Informou ainda o marechal Lott que não irá a Recife, no próximo dia 20, como foi noticiado, simplesmente porque esta data terá de estar no Rio, a fim de participar das homenagens que serão prestadas ao presidente do México, sr. Lopez Mateos, inclusive o banquete que lhe será oferecido no Itamarati.

LIVRE DENTRO DE UM MÊS

Perguntamos ainda ao marechal Lott quando pretendia deixar o Ministério para entregar-se exclusivamente à sua campanha política, inclusive para atender aos inúmeros convites que tem recebido do interior para visitas a comitês e sedes de municípios. Respondeu:

— "Dentro de um mês estarei completamente livre para então entregar-me, inteiramente à campanha política. Nessa oportunidade, procurarei, atender, na medida do possível, aos convites que me têm chegado dos mais diversos pontos do país.

POSSE DE DENYS

Não tem fundamento a notícia de que a posse do marechal Denys no Ministério da Guerra, em substituição ao marechal Teixeira Lott, que deixará a pasta para entregar-se à sua campanha política, seja realizada em Brasília, como foi noticiado.

O marechal Odilio Denys tomará posse em solenidade nesta capital, no Palácio da Guerra. O substituto do comandante do I Exército será, segundo se informa, o general de Exército Nestor Souto de Oliveira, atualmente servindo na Diretoria do Pessoal do Exército.

PSD GAÚCHO

PÔRTO ALEGRE, 17 (Da sucursal do DC) — Encontra-se no interior do Estado, visitando vários municípios, o deputado Hermes Pereira de Sousa, presidente do PSD gaúcho. O deputado Hermes de Sousa está coordenando as atividades dos diretórios municipais para o próximo pleito e articulando a candidatura do marechal Teixeira Lott.

O prócer pessedista regressará a esta capital somente no dia 19, devendo viajar logo após com destino ao Rio, a fim de avistar-se com o presidente nacional do PSD, com

Conclui na 10ª pág.)

Jango não deu sim à "vice"

Durante todo o dia de ontem, na Estância São Vicente, no município de São Borja, os srs. João Goulart, Leonel Brizola e San Tiago Dantas conferenciaram sôbre os problemas relacionados com a participação do PTB na sucessão presidencial, examinando inclusive o texto do protocolo ao sr. Jango Goulart.

O presidente do PTB fêz introduzir na parte programática do documento algumas alterações a fim de melhor concretizar as reformas de base, que os trabalhistas consideram essenciais ao apoio que dão à candidatura do marechal Henrique Lott.

DOCUMENTO DE GRANDE ELEVAÇÃO

O trabalho preparado no Rio pelos srs. Armando Falcão

Conclui na 10ª pág.)

Jânio se intoxicou com carne de jacaré

O sr. Jânio Quadros e quase tôda a sua comitiva, depois de um piquenique em Manaus, onde, segundo desconfiam, lhes foi servida carne de jacaré, sofreram violenta intoxicação alimentar. A intoxicação manifestou todos os seus efeitos em Belém do Pará, onde, durante vinte e quatro horas, o candidato à Presidência da República ficou retido nas dependências sanitárias do hotel, cujos melhores lugares foram reservados ao próprio sr. Jânio Quadros e ao senador Lino de Matos.

Essa ausência de 24 horas, durante as quais òbviamente não pôde receber ninguém, deu motivo aos rumôres de que o candidato suspendera sua viagem, a qual, entretanto, prosseguiu depois de refeitos os membros da comitiva. O senador Lino de Matos voltou para São Paulo para melhor socorrer-se medicamente. O deputado Geraldo Guedes, de tão mal, chegou a fazer declaração de última vontade. A versão oficial espalhada, para compor de maneira mais delicada a situação, foi a de que o sr. Jânio Quadros apanhara violenta gripe.

BATEDORES DE CARTEIRAS

A versão verdadeira do mal-estar que acometeu o sr. Jânio Quadros e membros da sua comitiva foi dada ontem na Câmara pelo deputado Emílio Carlos, também vítima da carne de jacaré, e que abandonou a companhia do sr. Jânio para ir a São Paulo defender sua candidatura à prefeitura da capital contra uma conspiração que lavraria no próprio Palácio dos Campos Elísios

Acrescentou o sr. Emílio Carlos que há suspeitas de que um batedor de carteiras acompanha a comitiva do sr.

Conclui na 10ª pág.)

WILZA QUER VENCER ANGELITA

Wilza Carla, a loura e bela soberana do carnaval carioca do ano passado, gostou do novo sistema de eleição da rainha do carnaval. A candidata — ela explicou — não precisa mais de vender votos, bastando-lhe apenas ser simpática para os jurados e fazer amizade com êles. Este ano Wilza pretende candidatar-se ao título de rainha das atrizes, mas, se Angelita Martinez concorrer ao de rainha do rádio, ela também o fará pois gosta muito de ganhar de artistas de cartaz. (Reportagem na última página)

Gratidão de judeus ao Papa João XXIII

CIDADE DO VATICANO, 18 — (UPI-FP-DC — O Papa João XXIII recebeu hoje, em audiência, um grupo de dirigentes da organização judaica "B'nai B'rith" que lhe manifestou os sentimentos de fraternidade e estima dos 470.000 judeus filiados à organização e expressou sua preocupação diante das recentes "explosões de vandalismo anti-semita" em todo o mundo.

Após a audiência, Label Katz, presidente da organização, declarou que João XXIII, quando era Núncio Apostólico em Istambul, "salvou a vida de numerosos eslovacos, búlgaros e hungaros, e que seus esforços impediram a deportação em massa de judeus para os campos nazistas de extermínio".

FRENTE COMUM

Depois de dizer que encontrara no Papa a maior compreensão e a mais profunda simpatia, Label Katz acrescentou que "o avanço racista exige uma frente comum de todos os espíritos verdadeiramente democráticos". Label também declarou que agradecera a João XXIII a sua decisão de suprimir da

Conclui na 10ª pág.)

Estado da Guanabara nas urnas de outubro

"O govêrno propõe que as eleições para governador do Estado da Guanabara se realizem simultâneamente ao plebiscito e ao pleito presidencial, isto é, no dia 3 de outubro próximo" — declarou ao DIARIO CARIOCA o deputado Abelardo Jurema, líder da Maioria, após haver participado de uma reunião com o ministro da Justiça e com o sr. Amaral Peixoto, presidente do PSD.

O govêrno do atual Distrito Federal, no período que se seguir à transferência da capital para Brasília seria entregue a um governador provisório, nomeado "ad referendum" do Senado e tirado de uma lista tríplice sugerida pelos partidos que atuam na política local. Por essa forma, seria evitada a intervenção, com o abandono da fórmula que preconiza a entrega do Executivo ao presidente do Tribunal de Justiça.

EMENDA E' SATISFATÓRIA

Assim que deixou o gabinete do ministro da Justiça, o deputado Abelardo Jurema se dirigiu imediatamente ao Palácio Tiradentes, a fim de comunicar aos deputados cariocas e fluminenses o pensamento do govêrno a respeito da pretendida emenda constitucional, coordenada pelos srs. Meneses Côrtes e Sérgio Magalhães. As duas bancadas se achavam àquela hora reunidas no salão da Biblioteca da Câmara, debatendo o assunto.

Declarou o líder que o govêrno considerou satisfatória a emenda, que visa justamente a reunir em um só dia a realização do plebiscito para decidir sôbre a fusão e, concomitantemente, a escolha do titular do govêrno da Guanabara. O govêrno concorda, mas não vê necessidade para

Conclui na 10ª pág.)

"SÃO PAULO"
COMPANHIA NACIONAL DE SEGUROS DE VIDA
DIRETORES:
Dr. José Maria Whitaker
Dr. José Carlos de Macedo Soares
Dr. Firmino Antônio Whitaker
Sucursal no RIO DE JANEIRO — Av. Rio Branco, 173 — 10.º andar — Sede: Rua 15 de Novembro, 324 — SÃO PAULO

EISENHOWER APRONTA ORÇAMENTO ATÉ 1961

O maior superavit previsto em 13 anos

WASHINGTON, 18 (UPI-DC) — O presidente Eisenhower enviou hoje ao Congresso sua proposta de orçamento para o exercício de 1960/61, no qual se prevê o maior superavit dos últimos 13 anos. Acrescentou o primeiro Mandatário que tal superavit poderia conduzir a uma redução dos impostos pelo govêrno de seu sucessor na Casa Branca.

Salientou, contudo, o presidente Eisenhower que o êxito de sua previsão de despesas de 79.816.000.000 de dólares depende da prosperidade dos negócios e da disposição do Congresso de maioria democrata para abandonar programas que conquistam votos, mas que também signifiquem gastos adicionais.

AUMENTOS PEDIDOS

Ao mesmo tempo, solicitou novo aumento das tarifas postais — cinco centavos de dólar para as cartas comuns e oito centavos para as enviadas por via aérea — outro aumento de meio centavo do imposto nacional sôbre o galão de gasolina e o congelamento da projetada redução dos impostos sôbre as comunicações telefônicas e às viagens.

Em outra parte de sua mensagem sôbre o orçamento, o primeiro magistrado propôs medidas para impedir que haja evasão ao pagamento de impostos e encareceu que sejam novamente prorrogados os impostos originados pela guerra da Coréia sôbre as corporações, o uisque, a cerveja, os cigarros, os vinhos, automóveis novos e peças sobressalentes para os mesmos.

SUPERAVIT

Em troca, previu o presidente um superavit de .... 4.184.000.000 dólares para aplicá-lo na amortização da dívida nacional, um programa de defesa de 41.000.000.000 de dólares, com grande ênfase nos projéteis de autopropulsão e um programa espacial civil com o dôbro de fundos, na esperança de lançar um homem ao espaço em 1961.

A êsse respeito, o primeiro magistrado voltou a sublinhar que o objetivo fundamental dos Estados Unidos continua a ser "paz com justiça para todos os povos".

O presidente Eisenhower não disse expressamente quando julga que será possível uma redução nos impostos, nem que forma ela assumirá. Mas acrescentou: "A continuação da prosperidade econômica em 1962 e nos anos posteriores pode trazer consigo maiores aumentos da receita nacional. Se os gastos se mantiverem nos níveis que proponho para 1961 e se houver uma razoável moderação no futuro, a receita maior nos anos posteriores dará ao próximo govêrno e ao próximo Congresso a escolha entre reduções da dívida pública e o alívio da carga de impostos, ou ambas as coisas".

AJUDA AO EXTERIOR

O secretário do Tesouro, sr. Robert B. Anderson, ao conversar com os jornalistas, mostrou-se reservado a propósito da possibilidade de redução dos impostos sugerida pelo primeiro mandatário.

Para ajuda ao exterior, o novo orçamento prevê a soma de 3.450.000.000 de dolares, em comparação com 3.350.000.000 do ano passado. Dêsse total, 1.750.000.00 de dolares serão para ajuda militar, 97.000.000 para ajuda econômica e .... 730.000.000 para apoio à defesa.

Visitaram Frondizi os cadetes da FAB

BUENOS AIRES, 18 (UPI-DC) — Em meio a calorosas manifestações de fraternidade argentino-brasileira o presidente Arturo Frondizi recebeu, hoje, em audiência especial, a delegação de cadetes da Fôrça Aérea Brasileira, que visitam a Argentina.

A delegação, à cuja frente se encontrava o diretor da Escola de Aeronáutica do Brasil, brigadeiro Adamastor Cantalice, foi recebida pelo chefe do govêrno, em seu gabinete de trabalho.

PALAVRAS DE FRONDIZI

O brigadeiro Cantalice agradeceu ao dr. Frondizi a honra de haver sido recebido pelo primeiro magistrado argentino.

Frondizi respondeu: "Recebo-os em meu gabinete, da Casa do Govêrno, com grande emoção americana, porque não poderei jamais esquecer a visita que realizei a sua Pátria, onde pude comprovar, uma vez mais, que o Brasil e a Argentina têm sido irmãos na História e são e continuarão sendo irmãos no desenvolvimento do futuro de sua ordem política, econômica, social e cultural".

VISITAS

Na manhã de hoje, os aviadores brasileiros cumprimentaram seu embaixador dr. A. Boulitreau Fragoso e depois o secretário de Aviação brigadeiro Abrahim, que entregou aos oficiais superiores a distinção do brevê "honoris causa". Visitaram, também, a Sétima Brigada Aérea, em Moron, e o aeropôrto internacional de Ezeiza.

FARMÁCIA NÃO RENOVA ESTOQUE

A Associação Brasileira do Comércio Farmacêutico telegrafou ao presidente da República, comunicando "que está iminente o colapso total do comércio de drogas e medicamentos, pois desde dezembro último as farmácias não cobrem as faltas de seus estoques, fato que é causado pelo aumento de preço de alguns laboratórios, à revelia da COFAP". O telegrama termina afirmando não terem as farmácias qualquer interêsse direto no aumento, pois continuarão, "como há 20 anos", com a mesma margem de lucro.

Massu quer tribunais de exceção na Argélia

MUNIQUE, 18 — (FP-DC) — O jornal desta cidade, "Sheddeutsche Zeitung", publica, sob a assinatura do sr. Hens Ulrich Kempski — chefe dos serviços de reportagens dêsse jornal — uma entrevista concedida em Argel pelo general Massu, apresentado pelo autor dessa entrevista como o porta-voz dos meios do Exército da Argélia "os quais escreve esperimentam crescente descontentamento para com a política do presidente De Gaulle".

Tendo o correspondente perguntado qual era o seu principal cuidado, respondeu o general Massu: "Desejaria que o govêrno nos ajude, a fim de que possamos ver claro no futuro, para que consigamos manter a Argélia francesa".

TRIBUNAIS DE EXCEÇÃO

Observando o correspondente que o presidente De Gaulle devia ter concepções claras a respeito, aduziu o general Massu: "Nada sei disso, e se alguma existe, certamente não é a nossa. De Gaulle não compreende os muçulmanos. Se continuarmos assim, interpretarão como uma fraqueza".

Segundo o general Massu, "o levante argelino somente pode ser combatido pelo estabelecimento, no conjunto da Argélia, de tribunais de exceção, que tenham poder para pronunciar sentenças cuja severidade se afaste da habitual legislação francesa. Todos os pedidos de apelação contra um julgamento não deverão ser enviados a Paris, mas julgados na Argélia. É essa a única solução para que seja combatida a Frente Argelina de Libertação Nacional. Os pedidos formulados nesse sentido pelo Exército fracassaram até agora, porque Paris jamais teve de chefiar tal guerra. Por outro lado, seria necessário distribuir grandes territórios de florestas, como propriedade privada, aos que se defendem. Os homens têm fome, e também êsse problema tem de ser resolvido".

DECEPÇÃO

Convidado a precisar se o Exército da Argélia tem o poder de impôr suas concepções no que concerne à conduta da guerra na Argélia, respondeu o general Massu: "O Exército tem a fôrça. Até agora não a mostrou, porque ainda não se apresentou oportunidade, mas fará intervir sua fôrça se a situação o exigir. Não mais compreendemos a política do presidente De Gaulle. O Exército não pôde prever que êle faria tal política. Isso não é válido somente para a política, mas ainda quanto ao Plano de Constantine, aprovado pelo Exército, e que parece sem objeto desde que se tornou evidente que os povos africanos não pensam em utilizar a autodeterminação que lhes é concedida a não ser para que deixem, cedo ou tarde, a Comunidade Francesa. Nossa maior decepção foi ver o general De Gaulle tornar-se um homem da esquerda".

Fazendo alusão à revolta de 13 de maio de 1958, declarou o general Massu: De Gaulle era o único homem à nossa disposição. Talvez o Exército haja cometido um êrro".

Adiada a Independência de Chipre

LONDRES, 18 (UPI-DC) — A Conferência sôbre Chipre levantou sua sessão de hoje depois de chegar a um ponto morto e adiou a proclamação da independência da ilha por um mês, até 19 de março de 1960.

Este adiamento foi feito a pedido da delegação greco-cipriota e com o assentimento da turco-cipriota. Não houve acôrdo sôbre a exigência britânica de que lhe seja concedida uma base militar de alguma extensão.

ADIAMENTO

Um comunicado oficial divulgado ao fim de três dias de deliberações diz que a conferência "não conseguiu completar o estudo de todos os assuntos pendentes, que devem ser resolvidos antes que Chipre alcance sua independência". Por conseguinte, acrescenta o comunicado, "a data da declaração da independência (de Chipre) foi adiada por um mês, de 19 de fevereiro para 19 de março de 1960".

Um porta-voz do Ministério do Exterior disse que as eleições parlamentares de Chipre, marcadas para princípio de fevereiro, foram igualmente adiadas, porém que não se marcou data alguma. A conferência designou comissões de trabalho para que continuem estudando fórmulas de conciliação "com a máxima rapidez possível".

MAKARIOS FICA

O presidente eleito de Chipre, Arcebispo Makarios, e o vice-presidente eleito dr. Fazil Kutchuk, líder da comunidade turca da ilha, permanecerão em Londres mais alguns dias, a fim de colaborar com as comissões de trabalho.

NÃO RECEBE SUAS CARTAS

Recebemos carta dos senhores Alces Góis e Severino Fernandes, do Estado do Rio, apelando, por intermédio do DIARIO CARIOCA, para o governador Roberto Silveira, no sentido de que encontre uma solução para o que está ocorrendo no município de Nova Iguaçu, quanto à entrega de correspondência.

Afirmam os missivistas que no 5º Distrito do município, com uma população de 45 mil pessoas, existe um único serviço de entrega postal, localizado no centro, enquanto locais como Banco da Areia, Rocha Sobrinho e Jacutinga, não possuem qualquer serviço postal. Recordam, ainda, que até bem pouco tempo, o sr. Joventino Viana, residente em Nova Iguaçu, era quem recebia a correspondência, destinada aos lugares ou existia serviço de entrega, para distribuí-la, sendo pago por coleta feita entre os moradores.

VOLTA REDONDA AUMENTA SUA PRODUÇÃO: MAIS 60.000 TONELADAS DO QUE EM 1958

Os dados que acabamos de colher na Companhia Siderúrgica Nacional, relativos à produção obtida em 1959, são os mais auspiciosos. Causa mesmo orgulho patriótico verificar que essa emprêsa, controlada pelo Estado cobre e supera, ano a ano os índices de sua produção anterior.

E' afirmação cediça que a Usina de Volta Redonda, quer pelas quantidades e qualidade dos seus produtos, quer pela organização, métodos de venda e baixos preços, atende perfeitamente à expectativa do mercado. Deve-se dar relêvo ainda aos ótimos índices de produtividade, reveladores do alto nível técnico atingido pelos seus engenheiros, mestres e operários, na utilização do moderno equipamento de que é dotada a Usina.

Tudo na Companhia Siderúrgica Nacional obedece a um planejamento. E êste logo demonstra, por sua vez, a precisão com que foi elaborado, se se atentar para certos fatos e circunstâncias suscetíveis de, intermitentemente, alterar ou dificultar aquilo que é hoje a grande tarefa e a procupação diuturna da direção da emprêsa: — o aumento constante de sua produção e o aprimoramento da qualidade dos produtos. Por exemplo: a C.S.N. teve que paralisar um de seus altos fornos a fim de receber êle novo revestimento. Isso ocorre periòdicamente. Como a Usina tem presentemente apenas duas dessas unidades, poder-se-ia raciocinar ou admitir que a sua produção se ressentisse fortemente com o impacto daquele fator contingente e negativo. Todavia, mesmo com a paralisação de um alto-fôrno e superando com hábeis diligências técnicas essa contingência a Usina de Volta Redonda produziu, no ano que findou 872.000 toneladas de lingotes de aço. Isto é, 60.000 toneladas a mais do que em 1958. Tal produção corresponde à cêrca de 50% da produção reunida de 14 emprêsas nacionais. Em outras palavras: Volta Redonda, sòzinha, produziu quantidades de aço igual à de 13 outras companhias siderúrgicas do país, nestas incluindo-se usinas importantes como as da Belgo-Mineira (300.000 t), Mineração Geral do Brasil (200.000 t), Mannesmann ...... (100.000 t) e outras com menor produção.

Na análise do quadro que estampamos abaixo, vê-se que, dos 4 produtos básicos de Volta Redonda, ou seja coque, gusa, aço em lingotes e aço laminado, sòmente a produção de gusa foi menor do que a do ano anterior; e isto, pelo fato a que já nos referimos, da necessária e rotineira paralisação do alto-fôrno n.º 2, após o cumprimento, por êste, de uma campanha de 5 anos e 4 meses ininterruptos. Aliás, diga-se de passagem que êste índice de trabalho do fôrno, segundo os técnicos da Companhia, supera ao de muitas das maiores organizações siderúrgicas do mundo.

Ressalve-se também, no quadro estatístico que se vai seguir, a circunstância de que as oscilações encontradas na produção dos diversos tipos de laminados são decorrentes da flutuação da demanda nacional.

Uma outra notícia auspiciosa para todos os que vêm acompanhando, com interêsse cívico o esfôrço do govêrno no sentido de um maior desenvolvimento econômico do país, é a de que a produção de Volta Redonda no presente ano, ultrapassará a casa do **milhão de toneladas** de lingotes de aço, e que sua capacidade produtiva instalada será da ordem de 1.250.000 t por ano. Isto significa, na sua esfera, a superação da parcela que lhe fôra demarcada no cumprimento da meta siderúrgica (1.100.000 t de lingotes de aço).

E assim o caso de fazerem-se votos para que o atual presidente da CSN, eng. João Kubitschek de Figueiredo, tenha oportunidade de uma nova demonstração de sua inegável competência e devotado espírito público realizando o que tem em pensamento — o início desde já dos trabalhos preliminares para que Volta Redonda atinja no menor período de tempo, a meta dos 2 milhões de toneladas de aço em lingotes. Para a realização dêsse ambicionado alvo, conta ainda a favor do antigo e experimentado engenheiro mineiro a confiança que, por todos os títulos, nêle deposita o atual govêrno da República.

UNIDADE: TONELADA

Produtos	1958	1959	Diferença 1959/58
COQUE	507.822	521.308	+ 13.486
GUSA	645.809	635.333	— 10.476
AÇO EM LINGOTES	811.491	872.017	+ 60.526
AÇO LAMINADO	621.741	671.869	+ 50.128
— Trilhos e Acessórios	57.248	53.115	— 4.133
— Perfilados e Barras	113.801	107.898	— 5.903
— Chapas Grossas	97.072	99.484	+ 2.412
— Chapas e Bobinas a Quente	135.238	152.563	+ 17.325
— Chapas e Bobinas a Frio ...	120.361	148.190	+ 27.829
— Chapas Galvanizadas	18.636	20.683	+ 2.047
— Fôlhas de Flandres	79.385	89.936	+ 10.551

INDISCIPLINA EM VÔO: CADETES

O regulamento da Escola de Aeronáutica foi alterado pelo decreto nº 47.564, assinado pelo presidente da República e referendado pelo titular da Pasta. Estabelece o regulamento: "o cadete que, durante a instrução de vôo, revelar qualquer deficiência para a pilotagem militar será submetido a julgamento pelo Conselho de Vôo". No item 4 o regulamento prevê a exclusão para o aluno que "revelar incorreta no cumprimento das ordens em vigor para a execução da instrução de vôo". Ficou mantido o estabelecido anteriormente, quanto à disciplina, dizendo o regulamento: "Será excluído do estado efetivo do Corpo de Cadetes da Aeronáutica e da Escola o cadete que cometer qualquer indisciplina de vôo".

Pará: produção

O Estado do Pará é produtor de babaçu, borracha (hévea e caucho), castanha-do-pará, gomas não elásticas (balata e macaranduva), guaxima e malva, murmuru, palmas e timbó em raiz. Do ponto-de-vista econômico, os maiores algarismos pertencem à castanha-do-pará, à guaxima e malva e à hévea, os quais, em 1958, figuraram com Cr$ 288.630.000,00, Cr$ 192.324.000,00 e Cr$ 175.924.000,00, respectivamente.

LUZ RACIONADA: CANASTRA PIFOU

PORTO ALEGRE, 16 (Da sucursal do DC) — Um desarranjo nas máquinas da Usina de Canastra ocasionará um racionamento de luz em vasta região do Estado. O deputado Wilson Vargas, secretário de Energia e Comunicações prestou importante pronunciamento sôbre o racionamento.

"A partir de ontem, estamos com racionamento nas zonas servidas pelo sistema Salto-São Jerônimo, incluindo-se a capital do Estado" — foram as declarações do titular da pasta de Energia.

Informando as providências tomadas para uma rápida correção dos serviços, o deputado Wilson Vargas declarou — "Imediatamente após o acontecido, os técnicos da CEEE começaram a trabalhar, desmontando a máquina para verificar e sanar os danos. O diretor-geral da CEEE, engenheiro Albano Mirândola, está orientando os serviços de recuperação da peça avariada e, amanhã, de posse de maiores detalhes, serão fornecidos informes mais precisos à respeito da extensão da avaria".

PUBLICAÇÕES

Recebemos e agradecemos: "Industriários", n.º 70; "A Flama", números 12, 13 e 14; "Boletim", da Biblioteca do Exército; "Ginasta", órgão do Clube Ginástico Português; "Essepevê", números 30 e 31.

LICEU IMPÉRIO

ENSINA-SE CORTE E COSTURA

CONFECÇÃO DE CINTOS PLISSADOS

ACEITAM-SE ENCOMENDAS DE MOLDES

Largo de São Francisco, 26 - 12.º and. - Grupo 1220

Ed. Patriarca — Tel. 43-4284

das 15 às 17 horas

NEGÓCIO DE OCASIÃO

Em Barra Mansa — cidade anexa à Volta Redonda — vende-se, por motivos particulares — O modernissimo Bar e Restaurante "LUAR DE AGÔSTO", situado no coração da cidade — na Rua Mário Ramos, 122 — Loja 2.

Auto Viação Santo Antônio

OFERECE-LHE BOA VIAGEM PARA CAMPOS

HORÁRIO:

RIO-CAMPOS: 05:00; 07:00; 08:00; 10:00; 13:00; 16:00; 21:00 e 23:00

NITERÓI-CAMPOS: 06:00; 09:00; 11:00; 12:00; 14:00; 18:00; 22:00 e 24:00.

CONFÔRTO, SEGURANÇA E RAPIDEZ

RAIOS X **Dr. Victor Côrtes**

Exames radiológicos em residências

TOMOGRAFIAS

Diàriamente das 8 às 11 e das 14 às 17 horas

RUA ARAÚJO PÔRTO ALEGRE, 70

9.º andar — Tel.: 22-5330

SINDICATO DOS EMPREGADOS EM ESCRITÓRIOS DAS EMPRÊSAS DE NAVEGAÇÃO DO RIO DE JANEIRO

Rua dos Andradas n.º 96 — 4.º andar — sala 401 Tel.: 43-3245

Edital de Convocação

De ordem do senhor Presidente, ficam convocados uma Assembléia Geral Extraordinária a realizar-se na Sede do Sindicato no próximo dia 21 (quinta-feira), em primeira e segunda convocações, às 16,00 e 18,00 horas, respectivamente, com a seguinte,

ORDEM DO DIA:

a) — Leitura e aprovação da Ata da Assembléia anterior.
b) — Esclarecimentos sôbre o andamento da Portaria 531 de 16.11-59, do M.V.O.P.

Rio de Janeiro, 18 de janeiro de 1960.

LAÉRCIO BENEVIDES MACHADO
1.º secretário

LLOYD BRASILEIRO

Patrimônio Nacional

Escritório: Rua do Rosario n.º 1
Telefone: 3-1771
Praças e Fretes — S/loja
Passagens térreo — Telefone: 43-1247

EUROPA

LÓIDE GUATEMALA
Sairá a 27 do corrente para: Vitória — Barra de Ilhéus — Salvador — Cabedelo — S. Vicente — Havre — Dunquerque — Londres — Antuérpia — Roterdam — Bremem e Hamburgo

LÓIDE BOLÍVIA
Sairá a 22 do corrente para: Vitória — Barra de Ilhéus — Salvador — Cabedelo — S. Vicente — Casablanca — Tanger — Gibraltar — Barcelona — Oram — Alger — Marselha — Gênova

AMERICA DO NORTE
SAIDAS DO RIO

LÓIDE CUBA
Sairá a 19 do corrente para: Barra de Ilhéus — Salvador e Nova Iorque

LÓIDE VENEZUELA
Sairá a 29 do corrente para: Vitória e Nova Orleans

AMERICA DO NORTE
SAIDAS DE SANTOS

LÓIDE MÉXICO
Sairá a 24 do corrente para: Barra de Ilhéus — Salvador e Nova Iorque

AVISO

Qualquer alteração nas datas de saida dos navios será publicada no local.

Comunicamos aos nossos embarcadores que os serviços de PRAÇAS E FRETES mudaram-se para a Rua do Rosário, 1, s/loja.

Instituto de Aposentadoria e Pensões dos Empregados em Transportes e Cargas

EDITAL DE CITAÇÃO

Pelo presente, cita-se a sra. GUIOMAR DE ALENCAR LIMA a comparecer na sala 602 do Edifício-Sede dêste Instituto, na Avenida Graça Aranha n.º 35, 6.º andar, no prazo de 5 (cinco) dias, a contar da publicação dêste, a fim de solucionar o assunto referente à locação do apartamento 102, Bloco 20, do Conjunto Residencial Duque de Caxias.

O não comparecimento no prazo acima indicado, resultará na rescisão da referida locação.

Doutor Hildemar Pimentel Maia

(2.º ANIVERSÁRIO)

✝ ODETE PIQUEIRA PIMENTEL MAIA, SÉRGIO PIQUEIRA PIMENTEL MAIA, JOSÉ PIQUEIRA TAVARES DA SILVA, espôsa e filhos, ainda sob imenso pesar causado pelo trágico desaparecimento do seu idolatrado HILDEMAR, amantíssimo espôso, pai e padrasto, convidam todos seus parentes e amigos para assistirem à Santa Missa que em intenção de sua bondosa alma será rezada no Altar-Mór da Igreja de São João Batista da Lagôa (Rua Voluntários da Pátria), na próxima quinta-feira, dia 21 do corrente, às 8,00 horas. Antecipadamente agradecem a todos que comparecerem a êste ato de fé cristã.

Deputado COARACY GENTIL MONTEIRO NUNES

(2.º ANIVERSÁRIO)

✝ LAURIETA GENTIL MONTEIRO NUNES, JANARY GENTIL NUNES, espôsa e filhos, PAUXY GENTIL NUNES, espôsa e filho, UBIRACY GENTIL NUNES, espôsa e filhos, AMAURY GENTIL NUNES, espôsa e filho, YACY NUNES SUAREZ, espôso e filha, MIRACY NUNES RAPOSO, espôso e filho, mãe, irmãos, cunhados e sobrinhos daquêle que em vida se chamou COARACY GENTIL MONTEIRO NUNES, convidam seus parentes e amigos para assistirem à Missa que em sufrágio de sua boníssima alma será celebrada às 8,00 horas do próximo dia 21, quinta-feira, no Altar-Mór da Igreja de São João Batista da Lagoa (Voluntários da Pátria). Antecipadamente agradecem.

Deputado COARACY GENTIL MONTEIRO NUNES

(2.º ANIVERSÁRIO)

✝ CARMEN ROCHA NUNES, COARACY GENTIL MONTEIRO NUNES FILHO, CLAUDIO ROCHA NUNES, JOAQUIM ASCENDINO MONTEIRO NUNES NETO, YARA ROCHA NUNES, MOEMA ROCHA NUNES, MARIA DA GRAÇA ROCHA NUNES, CARMENCY NUNES DE FIGUEIREDO, FERNANDO AUGUSTO PEIXOTO DE FIGUEIREDO e MARCIO AUGUSTO NUNES DE FIGUEIREDO, espôsa, filhos, genro e neto de COARACY GENTIL MONTEIRO NUNES, ainda imersos na profunda dôr causada pelo prematuro e trágico desaparecimento do seu inesquecível e pranteado Chefe, convidam os seus parentes e amigos para a missa de 2.º aniversário que, pelo eterno repouso de sua boníssima alma, será oficiada na próxima quinta-feira dia 21 do corrente às 8,00 horas, no Altar-mor da Igreja de São João Batista da Lagoa (Rua Voluntários da Pátria). Antecipadamente agradecem a todos que comparecerem a êsse ato de piedade cristã.

Deputado Coaracy Gentil Monteiro Nunes
Doutor Hildemar Pimentel Maia
Pilôto Hamilton Henrique da Silva

✝ A COMPANHIA DE ELETRICIDADE DO AMAPÁ (CEA) num preito de sentida homenagem aos valorosos amigos COARACY GENTIL MONTEIRO NUNES, HILDEMAR PIMENTEL MAIA e HAMILTON HENRIQUE DA SILVA tombados no cumprimento do dever, convida seus parentes e amigos para assistirem à Missa que, pela passagem do 2.º Aniversário, será rezada no Altar-Mór da Igreja de São João Batista da Lagoa (Rua Voluntários da Pátria), no próximo dia 21, quinta-feira, às 8 horas da manhã. Antecipadamente agradece.

Deputado Coaracy Gentil Monteiro Nunes
Doutor Hildemar Pimentel Maia
Pilôto Hamilton Henrique da Silva

(2.º ANIVERSÁRIO)

✝ O GOVÊRNO DO TERRITÓRIO FEDERAL DO AMAPÁ e o deputado AMILCAR DA SILVA PEREIRA convidam os parentes e amigos dos inolvidáveis companheiros COARACY GENTIL MONTEIRO NUNES, HILDEMAR PIMENTEL MAIA e HAMILTON HENRIQUE DA SILVA, há dois anos tràgicamente desaparecidos em desastre de aviação no interior do Amapá, para assistirem à Missa que, em sufrágio de suas almas, será celebrada no próximo dia 21 do corrente, às 8 horas da manhã, no Altar-Mór da Igreja de São João Batista da Lagôa (Rua Voluntários da Pátria). Antecipadamente agradecem.

Exército garantirá Assembléia: Paraíba

Diante da iminência de restrições ao livre funcionamento da Assembléia Legislativa da Paraíba, que o seu presidente declara ameaçada por policiais e elementos fiéis à orientação do governador Pedro Gondim o ministro da Justiça decidiu ontem considerar a possibilidade de colocar uma companhia do Exército à disposição da Mesa diretora daquela Casa.

Essa decisão foi tomada após o sr. Armando Falcão receber o relatório do deputado José Fernandes Lima, que lhe foi entregue pelo deputado Abelardo Jurema, em seu gabinete. O titular da Justiça solicitou o pronunciamento do Consultor-Geral da República que lhe dirá se a medida tem base jurídica, ou se, pelo contrário é ofensiva à autonomia do Estado.

SUBSTITUIÇÃO DE GONDIM

Entende o presidente da Assembléia paraibana que o governador, pela circunstância de ser candidato à reeleição, perdeu a autoridade para comandar a vida do Estado em têrmos de elevação e imparcialidade. Sobretudo o Legislativo se encontra nesta hora a descoberto da proteção das autoridades estaduais, porquanto os interêsses pessoais do governador entram em conflito com a serenidade das decisões que a Assembléia está sendo chamada a adotar.

Na realidade, o sr. Pedro Gondim, por todos os meios ao seu alcance, está procurando precipitar o problema da sua eventual substituição no govêrno para o caso de candidatar-se à reeleição. Nas circunstâncias atuais, caso o governador se desincompatibilize a 3 de abril próximo, assumirá o cargo o deputado José Fernandes Lima, cujo mandato de presidente da Assembléia irá até o 30 de maio. Quer, entretanto, o sr. Gondim antecipar a eleição da Mesa da Assembléia, através de reforma do Regimento Interno, a fim de poder ser substituído por um elemento de sua confiança pessoal.

SAÚDE DE FLÁVIO

Circulou ontem, nos meios paraibanos desta capital, que voltou a se agravar o estado de saúde do governador Flávio Ribeiro. A notícia, com fundamento ou não, está destinada a aumentar o ambiente de tensão que cerca atualmente a presença do sr. Pedro Gondim no Palácio das Princesas.

DECLARAÇÃO DO GOVERNADOR

JOÃO PESSOA, 18 (Asp.-DC) — «Não é função do govêrno calar as manifestações de simpatia popular, mesmo quando estas se dirigem ao eventual chefe do Executivo» — declarou o governador Pedro Gondim, referindo-se aos acontecimentos da Assembléia Legislativa, a propósito da falta que determinou a evacuação das galerias daquela Casa, por determinação do seu presidente.

Negou o vice-presidente em exercício que o govêrno tivesse faltado às garantias solicitadas pela Assembléia. Mas, logo a seguir, afirmou: «O que não pode o Executivo é antecipar-se às requisições do Poder Legislativo». Defendeu-se ainda de qualquer participação nos acontecimentos ali registrados, acrescentando que se trata de questão interna do Legislativo, reconhecida na própria nota divulgada pela presidência da Assembléia.

ENTREVISTA DE JANDUI

JOÃO PESSOA, 18 (Asap.-DC) — Falando a respeito da sucessão estadual, o deputado Jandui Carneiro disse:

"Só me considerarei candidato ao govêrno do Estado depois do pronunciamento oficial do meu partido, que é quem deve indicar qual o nome de seu candidato. Por enquanto estou vivamente empenhado em conversações com os amigos do meu partido e outras correntes de opinião política organizadas no Estado. Continuando afirmou o entrevistado.

"Através dos contatos que venho mantendo desde a minha viagem em dezembro ao sertão, considero que se o partido me escolher terá escolhido um candidato que se considera com boas possibilidades de apoio eleitoral e político, face mesmo às votações que venho obtendo em sucessivos pleitos como candidato a deputado federal e os benefícios que tenho distribuído aos municípios paraibanos de leste e oeste do Estado.

Mais adiante acentuou o deputado Jandui Carneiro que o diretório estadual é que tem a incumbência de fixar a data para indicação do candidato, contudo pode adiantar que possivelmente será no dia 23 do corrente.

VITÓRIA DE LOTT

Encerrando suas declarações o deputado Jandui Carneiro disse que acredita na vitória do marechal Lott, que tão logo tenha indicado pelo PTB o seu companheiro de chapa, visitará a Paraíba, como é o seu desejo já manifestado.

O marechal Lott — acrescentou — é o homem necessário ao Brasil de hoje. Assim como os Estados Unidos foram arrastar Eisenhower das fileiras do Exército americano para sustentar a sua posição internacional, do mesmo modo, nós brasileiros precisamos do marechal Lott para assegurar a paz e tranqüilidade nacionais, elementos fundamentais do nosso desenvolvimento.

Quanto à minha campanha - concluiu o deputado - pretendo conduzi-la em nível elevado, de acôrdo com o espírito democrático do povo paraibano".

MATO-GROSSO: Desequilíbrio de Jânio

"Não obstante o sr. Jânio Quadros ter nascido em Mato Grosso, tenho a impressão que o eleitorado do meu Estado não se deixará de levar em conta o desequilíbrio e a falta de personalidade política do candidato da UDN" — declarou ao DIARIO CARIOCA o deputado estadual Vicente Vuolo, que ora se encontra no Rio.

Para o representante do PSD matogrossense, três fatores exerceram grande influência para tornar líquida a vitória do marechal Teixeira Lott: a figura do candidato, em geral oriunda do povo, o que o ligou a todo o Estado: a obra administrativa empreendida pelo governador Ponce de Arruda e a candidatura do senador Filinto Müller ao govêrno do Estado, como fator de unificação do PSD.

"Com um orçamento de apenas 400 milhões de cruzeiros, considerado ínfimo para atender sequer às necessidades mínimas de um Estado de extensão territorial de Mato Grosso, o governador Ponce de Arruda tem realizado uma obra da maior significação para o desenvolvimento econômico do Estado" — afirmou o sr. Vicente Vuolo.

Acrescentou que a Comissão de Estradas de Rodagem, entregue ao sr. José Luís de Oliveira, tem sido um fator positivo na atual administração de Mato Grosso. De outra parte, o problema da produção de energia elétrica parece caminhar para uma solução, graças ao empréstimo de 600 milhões de cruzeiros, conseguidos ao BNDE para a construção da usina hidroelétrica de Mimoso.

Finalizou o deputado matogrossense dizendo que no pleito estadual haverá de qualquer modo um grande equilíbrio de fôrças. Citou como exemplo êsse equilíbrio a constituição da própria Assembléia Legislativa, que é integrada por 11 deputados do PSD: 4 do PTB; 2 do PSP e 13 da UDN.

R. G. SUL: PRP continuará no govêrno

P. ALEGRE, 18 — (Asp-DC) — A convenção do PRP, reunida até às cinco horas da madrugada de ontem, decidiu que o Partido deverá continuar apoiando o govêrno Brizola, não obstante ter registrado com surprêsa a substituição do engenheiro Mário Maestri, Secretário de Obras Públicas, aprovando o reconhecimento aos altos serviços que prestou ao Rio Grande e ao partido.

O PRP aprovou na Convenção outras moções entre as quais uma que reconhece a necessidade de grande reforma administrativa no Estado, principalmente na Polícia, devendo terminar com a duplicidade de organizações atualmente existentes, como também entrega de serviços e verbas à Secretaria da Agricultura para fomento da produção. Foi decidido, igualmente, o apoio do PRP ao govêrno do Estado nas suas reivindicações no sentido de um melhor tratamento por parte da União, idêntico a outros Estados do Sul para que o Rio Grande do Sul tenha aquilo que de fato merece.

E. SANTO: Instalou-se a Assembléia

VITÓRIA, 18 — (Tsp-DC) — Com a presença do governador do Estado, presidentes do Tribunal de Justiça e do Tribunal de Contas, Secretário de Govêrno, diretor-geral do DSP, dr. Romualdo Cola, autoridades federais, estaduais e municipais, foi instalada a segunda sessão extraordinária da quarta Legislatura.

Na abertura dos trabalhos, o presidente Argilio Calado justificou as razões da convocação, solicitada por vários deputados oposicionistas: a apreciação de vetos governamentais e de projetos que não tenham sido estudados na última convocação extraordinária.

Os trabalhos desta extraordinária serão encerrados a 20 de fevereiro próximo, estando marcada para hoje a primeira reunião.

DEPARTAMENTO ESTUDANTIL PRÓ-LOTT

VITÓRIA, 18 — (Tsp-DC) — Procedente do Rio de Janeiro, chegou a esta capital o estudante Rogílio Rodrigues Chaves, coordenador do Departamento Estudantil Nacional Pró-Lott, para a formação de Departamentos Estaduais. Em Vitória, o coordenador manteve contato com líderes universitários e secundaristas capixabas, tomando tôdas as providências para que o Departamento seja instalado com a maior brevidade possível.

Falando à imprensa, Rogílio ressaltou que ficou assentada, com os estudantes capixabas, a fundação de um Departamento Estudantil Pró-Lott, que funcionará em caráter provisório, na sede do Estado, em breve com o Comitê Estadual.

Congresso reabriu suas portas ontem

Duraram menos de 10 minutos os trabalhos de instalação da sessão extraordinária da 4ª Legislatura, ontem no Palácio Tiradentes, sob a presidência do senador Felinto Müller, 1.º vice-presidente do Senado.

Após pronunciar breves palavras, o senador Felinto Müller comunicou aos congressistas a visita no próximo dia 21, às duas Casas do Congresso, do presidente Adolfo Lopes Mateos, do Mexico.

DISCURSO DO PRESIDENTE

Foi o seguinte o discurso pronunciado pelo presidente Filinto Muller, na abertura dos trabalhos da sessão legislativa ordinária, ontem:

Senhores Congressistas.

Convocada, na forma prevista pela Constituição Federal, por mais de um têrço dos membros da Câmara dos Deputados, a sessão legislativa extraordinária que ora esta presidência declara instalada, se destina a tarefa legislativa de especial relevância.

Da sua agenda constam matérias da maior importância, que aguardam solução em leis prudentes e sábias, fruto de meditado estudo, em alguns casos já de há muito iniciado.

A êsse trabalho, à solução dêsses problemas, se dedicarão com afinco as duas Casas do Legislativo Nacional.

Não apenas, porém, pelas leis que elabore, ainda que das mais importantes e das mais ansiosamente esperadas, se há de aferir a utilidade do trabalho do Congresso em qualquer fase, mas também, e principalmente, pelo que da tranqüilidade representa para a consciência nacional, sobretudo em momentos de dificuldades e sofrimentos, o saber presente e vigilante, pronto a acudir à administração com o seu concurso, através de medidas legislativas adequadas, ou de simples manifestações de opinião, o poder que, no sistema institucional vigente, é por excelência a expressão da própria democracia.

Os legisladores brasileiros, que ora novamente se reunem, renunciando a boa parte de férias tão justas após quase um ano de atividade intensa e tão necessárias para o contato entre os mandatários do povo e os seus representados, saberão corresponder à confiança da Nação.

Com estas palavras de fé no patriotismo e nas altas inspirações dos nobres componentes do Congresso Nacioal, a Mesa lhes apresenta a sua cordial saudação e declara inaugurado o período legislativo extraordinário, de 16 de janeiro a 23 de fevereiro do corrente ano.

Antes de encerrar os trabalhos de hoje, convoco as duas Casas do Congresso Nacional para, em sessão conjunta a realizar-se no dia 20 dêste mês, às 15 horas e 15 minutos, no Palácio Tiradentes, receberem a visita de Sua Excelência o senhor Adolfo López Mateos, presidente dos Estados Unidos Mexicanos.

Está levantada a sessão.

Prefeito pode ir à prisão

A situação em Macaé continua tensa, esperando-se que, a qualquer momento, o juiz Benedito Peixoto decrete a prisão preventiva do prefeito Eduardo Serrano, acusado, pela Câmara Municipal, de atrasar o pagamento do funcionalismo e desviar verbas públicas.

Se o juiz não aceitar, por falta de provas suficientes, a representação dos vereadores, êstes pretendem votar o "impeachment". Em caso contrário, aceita a denúncia pelo magistrado, o prefeito será automàticamente afastado do cargo.

INCOMPATIBILIDADE

O deputado Carlos Quintela é de opinião que a incompatibilidade do prefeito Eduardo Serrano com a população de Macaé só poderá cessar com uma fórmula alta: a renúncia pura e simples do chefe do Executivo. Salientando que é de independência a sua posição em face dos acontecimentos que agitam o município, declarou-se o deputado pela adoção de medidas francas e decisivas para restabelecer a ordem, com amparo na Constituição.

Pesquisa em ossada humana

Pesquisadores do Instituto Osvaldo Cruz, em Manguinhos, orientados pelo professor Jorge Guimarães, iniciaram a coleta de ossos humanos, a fim de proceder à dosagem de Estrôncio-90 nos mesmos e verificar o grau de contaminação radioativa em nosso país, provocada pelas explosões nucleares.

Os trabalhos, no entanto, vêm-se realizando em meio à grandes dificuldades, pois necessitam de aparelhos especiais de que não dispõe o Brasil: embora encomendados há algum tempo nos Estados Unidos, sòmente dentro de dois meses deverão chegar.

CENTRO DE PESQUISAS

Pretendem os cientistas do Instituto Osvaldo Cruz criar nessa instituição um Centro de Pesquisas Radiológicas, para trabalhos de radioterapia do câncer e verificação permanente da radioatividade no país além de outras atividades.

Estranham, outrossim, os membros do Instituto, não terem sido incluidos na comissão que irá proceder ao inquérito epidemiológico, a fim de avaliar o grau e a extensão da radioatividade em todo o território brasileiro.

COPEBRA S.A. COMÉRCIO DE PEÇAS BRASILEIRAS

ASSEMBLÉIA GERAL ORDINÁRIA

Ficam convocados os senhores Acionistas a se reunirem em Assembléia Geral Ordinária, na sede social na Rua 20 de Abril n.º 6-A, no dia 15 de fevereiro de 1960, às 16 horas, a fim de: a) Examinarem, discutirem e deliberarem sôbre o Relatório da Diretoria, balanço geral, conta de lucros e perdas e Parecer do Conselho Fiscal referentes ao ano de 1959; b) Eleição dos Conselheiros fiscais, fixação de seus honorários e seus suplentes; c) Assuntos de interêsse social.

Outrossim, acham-se à disposição dos srs. Acionistas, na sede da sociedade, os documentos referidos no art. 99 do Dec.-Lei 2.627, de 26-9-1940.

Rio de Janeiro, 15 de janeiro de 1960.

CELSO DA ALVARENGA BERNARDES — Diretor-Superintendente.

GERALDINO RODRIGUES — Diretor-Gerente.

Visto: ANTONIO CARLOS F. A. DE ALMEIDA — Tec. Contabilidade — CRC. 13.071.

Juscelino presidirá críticos

Entre os presidentes de honra escolhidos para o I Congresso Brasileiro de Crítica e História Literária, a realizar-se no Recife, em agôsto vindouro, figuram o presidente Juscelino Kubitschek e o governador pernambucano, sr. Cid Sampaio.

Outros nomes: ministros Clóvis Salgado (Educação) e Horácio Láfer (Relações Exteriores), arcebispo dom Antônio de Almeida Morais Júnior, de Recife e Olinda; prefeito Miguel Arraes, acadêmico Austregésilo de Ataíde e embaixador Paulo Berredo Carneiro.

COMISSÕES TÉCNICAS

Para a efetivação dêsse certame, tramita no Congresso Nacional, no momento, um projeto de lei do deputado Etelvino Lins, que solicita a abertura de um crédito especial de Cr$ 7 milhões.

Quatro comissões técnicas funcionarão durante o certame que está sendo organizado pelo reitor João Alfredo: 1) de questões e concorrentes da história Literária, com René Wellek, I. A. Richards e Augusto Meier; 2) de teoria e técnica literárias, com Alceu Amoroso Lima, Helmut Hatafeld e Dâmaso Alonso; 3) Literatura Comparada, com Eugênio Gomes, Evaldo Coutinho e Reger Bastide; 4) de questões gerais, na qual poderão intervir os participantes do congresso. A secretaria geral do certame foi entregue ao jovem crítico Eduardo Portela. A comissão organizadora é presidida pelo reitor João Alfredo e tem entre seus membros nomes muito conhecidos em nossas letras das mais diversas unidades federativas. Dentre êles sobressaem os de Afrânio Coutinho, Mauro Mota, Antônio Soares Amora, Wilson Martins, Thiers Martins Moreira, Euryalo Canabrava, Cicero Dias, Luís da Câmara Cascudo, Guilhermino César e Anísio Teixeira.

Waugham dificulta govêrno de Roberto

O deputado José Janoti acusou, ontem, na primeira reunião da Assembléia depois da passagem do ano, o secretário de Energia Elétrica, sr. Bandeira Vaugham, de estar comprometendo o governador Roberto Silveira pelo fato de não haver cumprido "uma só das promessas relativamente à instalação ou melhoria de instalações elétricas em diversos municípios, inclusive no de Teresópolis, onde ainda não foi inaugurada a subestação"

Acrescentou o representante pessedista que o sr. Bandeira Vaugham, "é um homem superado e fracassado", aduzindo que, "agora, na anunciada reforma do Secretariado, deveria ser o primeiro a ser substituido por alguém que não comprometa os planos do govêrno como êle vem fazendo"

DIVERSOS ASSUNTOS

Ontem, não houve ordem do dia, tendo a tarde sido dedicada ao trabalho nas comissões. Nas pequenas comunicações, foram à tribuna os seguintes deputados: sr. Adolfo Oliveira, líder udenista, para responsabilizar o govêrno pelo clima de insegurança dominante no Estado, citando os casos de Macaé e Volta Redonda; o sr. José Saly, para sugerir ao sr. Wilson de Oliveira a sua renúncia, "para que Niterói possa ter de fato um prefeito"; o sr. Daso Coimbra, que comunicou que o processo relativo à emancipação de Paracambi e Tairetá, havia recebido parecer favorável do Departamento das Municipalidades; o sr. Hamilton Xavier, líder do PSD, para acusar o govêrno de fracasso durante o ano de 1959; e os srs. João Silveira e Dall de Almeida, o primeiro para reclamar o pagamento das cotas devidas ao município de Três Rios, e o segundo para protestar contra o aumento das taxas pelos colégios particulares.

AMEAÇA

Na parte final da sessão, o sr. Adolfo Oliveira comunicou à Mesa que estava sendo ameaçado por um cidadão que "é parente de pessoa ligada ao govêrno", a qual perseguira-o desde a Praça XV até Niterói, num dia da semana passada. Disse que, na expectativa de que alguma coisa viesse a acontecer já havia entregue a um amigo numerosos documentos de importância que se encontravam em seu poder.

RÁDIO-FAROL PARA AVIÕES

O ministro da Aeronáutica, brigadeiro Francisco de Melo, inaugurou, na manhã de ontem, no morro do Centenário, próximo a Caxias, o "Rádio-Farol", que passará a operar em VHF. O equipamento é destinado a oferecer maior segurança à navegação aérea, sendo imediatamente testado pelo ministro, altas autoridades presentes e jornalistas. Após a inauguração o ministro e sua comitiva se dirigiram para o aeroporto do Galeão, a fim de visitar a nova tôrre de contrôle e a sala de transmissôres de radar (estação T-PS-1B). Também foi visitada a ilha artificial, onde será instalada uma nova estação de "rádio-farol" e as obras das novas pistas do aeroporto.

CONVENÇÃO NACIONAL DO PARTIDO REPUBLICANO TRABALHISTA EM TRANSFORMAÇÃO PARA PARTIDO RURAL TRABALHISTA:

EDITAL DE CONVOCAÇAO

Em nome do Diretório Nacional do PRT e de sua Comissão Executiva e para atender o que decidiu o T.S. Eleitoral julgando o processo 1.719/59 convocamos a Convenção Nacional Extraordinária do Partido a reunir-se nos dias: 1, 2 e 3 de fevereiro de 1960.

1) — decidirá ainda a convenção sôbre a seguinte ordem do dia:

a — eleição de novos membros para o Diretório Nacional, para ampliação dos atuais têrços com mandato vigente,

b — estudo e decisão de assuntos do interêsse geral, na forma do artigo 36 dos Estatutos,

2) — A Convenção será instalada às 18 horas do dia 1-2-1960 na sede social provisória na Rua da Assembléia, 11 — 8.º andar e realizar-se-ão nesse dia e nos subseqüentes nesse ou noutro local quantas sessões se tornarem necessárias, a juizo da própria Convenção.

Rio de Janeiro, 30 de dezembro de 1959.

HUGO BORGHI — Presidente.

ANSELMO PASCHOA — Secretário-Geral.

Dr. JOSÉ DE ALBUQUERQUE
Membro efetivo da Sociedade de Sexologia de Paris
Doenças Sexuais do Homem
Rosário 98 - Das 13 às 18 horas

ROBERTO MONTEIRO DE BARROS
PROJETOS E CALCULOS
Rua Plum-i. 519 — Tel.: 4-5886
CARMO — BELO HORIZONTE

PASSAGEIROS ILUSTRES

Pelo Super G Constellation da LUFTHANSA, seguiram para Buenos Aires, em viagem de recreio, as Sras. Herminia Rolim Lupion e Lesvegilda Lupion Bulcão Mello, respectivamente esposa e filha do Governador do Estado do Paraná, Sr. Moysés Lupion. A foto fixa um flagrante da despedida no Aeroporto Internacional do Galeão.

Sessão plenária sem número para votação

Apesar de convocada a pedido de 22 vereadores para o fim especial de eleger dois membros para as vagas dos que renunciaram ao pôsto na Comissão Central de estudos para organização do Estado da Guanabara, a sessão plenária de ontem foi suspensa, antes de cumprir o objetivo, por falta de número.

De acôrdo com os esclarecimentos prestados na ocasião pela Mesa Diretora, para que venha a ocorrer outra sessão plenária será indispensável novo requerimento especial de convocação assinado pelo menos por 17 representantes. Hoje haverá reunião ordinária da Comissão Central de Estudos, presidida pelo sr. Levi Neves.

ANTI-SEMITISMO

O sr. Isaac Izeckson, acompanhado pelo sr. Raul Brunini, e outros oradores, condenou o movimento anti-semita que esboça no mundo inteiro, declarando se tratar de uma tentativa do renascimento do nazismo morto. Disse que a cruz suástica, nos tempos atuais, simboliza o maior inimigo da humanidade e não apenas da comunidade judaica.

PRAÇA SARA KUBITSCHEK

O sr. Raul Brunini sugeriu ao prefeito desapropriar a Praça Sara Kubitschek, em Copacabana, a fim de resguardá-la da construção de um edifício ali o que certamente acontecerá uma vêz que a Justiça deu ganho de causa ao suposto proprietário do terreno. Acrescentou que a área poderia, ainda, ser permutada por outro terreno, até mesmo em Copacabana, onde existe um na Rua Guimarães Natal, pertencente ao Ministério da Guerra mas à disposição da Prefeitura.

FALTA DÁGUA

O sr. Domingos d'Angelo falou sôbre o drama vivido pela população com a falta dágua. Disse que, em alguns locais, há mais de dois meses não existe abastecimento de qualquer natureza, o que representa grave perigo à saúde pública.

Títulos públicos: estímulo

O ministro da Fazenda determinou a seus assessores que elaborem imediatamente o regulamento de transferência da propriedade de títulos da dívida pública, esperando-se que o assunto seja regulamentado ainda êste mês.

A determinação ministerial se enquadra no plano de dar maior liquidez a êsses títulos, a fim de atrair o capital privado para o investimento no crédito público.

LEI DEPOIS

O regulamento a ser elaborado deverá se limitar a definir as normas de transferência, não alterando os princípios gerais estabelecidos pela legislação em vigor. **Mudanças mais profundas serão realizadas posteriormente, através da lei a ser enviada ao Congresso e cuja elaboração, como já noticiamos, será atribuída a uma comissão de autoridades em Direito Financeiro.**

Inativos: Tesouro sugere-RS

PÔRTO ALEGRE, 18 (Da Sucursal do DC) — O sr. Domingos Faraco, diretor geral do Tesouro do Estado, informou à imprensa que com o problema criado pelo pagamento dos inativos do Estado, aquela repartição encaminhará ao Poder Executivo, um projeto, para que os inativos não percam o abono de dois mil cruzeiros, porque do contrário, dependendo dos atos retificatórios de proventos expedidos pelas repartições, aqueles funcionários inativos os aumentos respectivos, aprovados recentemente pela Assembléia Legislativa.

Com essa atitude, proporcionando dois mil cruzeiros aos inativos, êstes não verão diminuidos seus vencimentos até que se solucione definitivamente o caso surgido com o pagamento efetuado.

Total das emissões em 1959

A Caixa de Amortização, órgão que controla o papel-moeda em circulação no país, divulgou ontem o montante das emissões realizadas pelas autoridades Monetárias durante o último mês de dezembro, as quais atingiram, aproximadamente, a 11,8 bilhões de cruzeiros.

No dia 31 de dezembro de 1959 o papel-moeda em circulação em todo o país elevava-se a 154,6 bilhões de cruzeiros. Em fins de 1958, êsse volume ascendia a 119,8 bilhões, resultando, pois, que as emissões durante o ano findo chegaram a cêrca de 34,8 bilhões de cruzeiros.

Carta do Sul

PÔRTO ALEGRE, 18 (Da Sucursal do DC) — Chegou ontem a esta capital o general Estêvão Taurino de Resende, encarregado do inquérito policial-militar do Exército, sôbre a sedição de Aragarças. Segundo fomos informados, o gen. Taurino veio ao Sul ouvir algumas pessoas implicadas naquela fracassada rebelião, entre elas, o cel. Válter Peracchi de Barcelos.

•

Será oficialmente instalado, hoje, o Conselho Estadual de Saúde, recentemente criado pelo deputado Lamaison Pôrto, titular da pasta da Saúde. O referido órgão atenderá consultas, fará planejamentos e cooperará para a solução de problemas sanitários.

•

Assinado por centenas de funcionários públicos federais, será enviado, hoje, um memorial ao Senado, no qual os «barnabés» gaúchos solicitam a urgente aprovação do plano de classificação do funcionalismo da União. Será portador do mesmo o deputado Lício Auer, que há dias se encontra nesta capital.

•

Procedente da Capital da República, chegará hoje o eng. Enzo Carlos Pinto, superintendente da Viação Férrea do Rio Grande do Sul, o qual ali fôra tratar de assuntos atinentes à ferrovia gaúcha.

•

Após a sessão de hoje da Câmara Municipal, os líderes das diversas bancadas com assento naquela Casa estarão reunidos, a fim de examinar inúmeros projetos que se acham engavetados. Os documentos, posteriormente, serão levados às comissões técnicas e após ao plenário para apreciação.

•

Segundo declarações do cel. Raimundo Lins de Vasconcelos Chaves, deputado do PSD, na bancada federal, o presidente da República, por ocasião da reclassificação do funcionalismo da União, enviará ao Congresso Nacional uma mensagem propondo o reajustamento dos vencimentos dos militares. Segundo ainda suas declarações, será elaborada uma tabela em que ficará determinado o nível básico, para cada pôsto ou graduação, acrescido sòmente do adicional de tempo de serviço (15% a 25%) e o salário-família correspondente.

AUTOMÓVEIS BRASILEIROS NO PERU

O I Salão Internacional do Automóvel, de Lima, no Peru, inaugurado a 7 do corrente pelo sr. Manoel Prado, chefe do govêrno peruano, está apresentando cêrca de 50 marcas de veículos motorizados, produzidos no mundo. O Brasil é o único país sul-americano a exibir produção dessa natureza (na foto, um jipe da "Willys-Brasil"), a qual vem despertando excepcional interêsse, tanto pelos modelos apresentados quanto pela qualidade dos veículos. No dia 8, a administração da exposição homenageou o nosso país com um coquetel a que estiveram presentes o embaixador brasileiro, sr. Orlando Leite Ribeiro, personalidades peruanas e os expositores do Brasil, srs. William Max Pearce, Paulo de L. Quartim Barbosa e Valdemar Geoffroy, diretores da "Willys".

Brizola soluciona trigo e energia

PORTO ALEGRE, 18 — (Da sucursal do DC) — Falando à imprensa logo após o desembarque, procedente do Rio, o governador Leonel Brizola disse que o problema do trigo — objetivo de sua viagem — foi satisfatòriamente solucionado, tendo tratado ainda na Capital sôbre a instalação de uma usina de 24 mil quilowates para entrar em funcionamento ainda êste ano.

Sôbre assuntos políticos tratados no Rio, o chefe do Executivo rio-grandense, disse que a alta direção do PTB cuida de fixar a data para a Convenção Nacional, que será na primeira quinzena de fevereiro.

24 MIL KW

Durante sua permanência na capital da República, o governador Leonel Brizola tratou de inúmeras questões administrativas de relevância. Entre elas uma se destaca pela sua importância. Trata-se do acolhimento e da recomendação do sr. presidente da República para que seja concedido, com a mais alta prioridade, o pedido de registro cambial de uma usina elétrica da Tchecoslováquia, de 24 mil quilovates, a ser instalada em Pôrto Alegre e que a Comissão Estadual de Energia Elétrica está em negociações e que se encontra na Argentina. A referida usina poderá ser instalada e entrar em funcionamento dentro de um ano, com capacidade muito maior do que a do Gasômetro, funcionando acionada por carvão e óleo, "declarou aos jornalistas o chefe do Executivo, tendo se dirigido logo após, para o centro da cidade, e daí para o Capão da Canoa, onde passaria o fim de semana. Hoje pela manhã, o governador Leonel Brizola, reassumiu suas funções.

GRANDE HOTEL ESTORIL
LIDERANDO OS HOTEIS DO E. E. SANTO
VITÓRIA — E. E. SANTO
O maior, o mais luxuoso e o mais moderno Hotel do Estado
End. tel.: — ESTORIL — Tel.: 2-217

NERVOSOS
o prof. MAURÍCIO DE MEDEIROS tendo retomado sua clínica às 2a., 4a. e 6a. de 9 ao meio-dia, mudou seu consultório para a Rua da Quitanda, 3 — salas 811 e 812 — Marcar hora telefonando tôdas as manhãs para 22-5941.

Diario Carioca

Fundado em 17 de julho de 1928

TÊRÇA-FEIRA, 19 DE JANEIRO DE 1960

Nossa opinião

Cão e gato

OS partidos que apóiam o sr. Jânio Quadros são poucos, pequenos, mas em compensação valentes quando se trata de investir uns contra os outros. Êles se destróem e anulam com grande eficácia, deixando o adversário perfeitamente à vontade para desconhecê-los.

Já não basta citar o caso da vice-presidência em que PDC e UDN, disputando exclusividades, deram pretexto para a farsa da renúncia, com a qual o sr. Jânio colaborou com a UDN para destruir o candidato do PDC e colaborou com o PDC para destruir o candidato da UDN.

Em São Paulo, coração do janismo, a luta entre udenismo e pedecismo é a principal diversão da reportagem política e o terceiro partido da entente, o PTN, entrou de rijo na batalha, apresentando-se o sr. Emílio Carlos como terceiro candidato à prefeitura da capital, com pedras na mão para lançá-las contra o PDC, que vai engordando sob o bafo do erário estadual, e a UDN, que espera ser a beneficiária da campanha do sr. Jânio Quadros.

No Rio Grande do Sul, a ala pessedista do coronel Peracchi de Barcelos está de cara fechada com o ex-governador de São Paulo por ter êste dado o comando do seu movimento no Estado ao dr. Raul Pila, chefe do pequenino PL, e tudo indica que lá não haverá qualquer entrosamento.

No Paraná, PDC e UDN estão como cão e gato, nas tratativas para escolher um candidato a governador do Estado.

No Rio Grande do Norte é a própria UDN que, por falta de rivais, se reparte entre duas lideranças, ambas ameaçadoras para o sr. Jânio Quadros e exigentes de apoio exclusivo aos seus candidatos.

Não contente com essa briga, os janistas insuflaram à margem dos partidos a criação de uns comitês populares, que, ao que se indica, são as células verdadeiramente prestigiosas da campanha, com o sr. Castilho Cabral, emissário inspirado, a articular fora das agremiações partidárias os que queiram apoiar, sem intermediários, o candidato que detesta os partidos. Os comitês populares do sr. Castilho já têm dado o que fazer à UDN e serão ainda focos de muita surprêsa e descontentamento no correr da campanha.

Bem faz, assim, o sr. Magalhães Pinto em alhear-se do movimento janista, dedicando-se exclusivamente à sua campanha governamental em Minas, à margem das influências deletérias dos grupelhos que se guerreiam para ter a primazia na campanha do demagogo que a UDN em má hora decidiu acobertar. Ainda que não ganhe o govêrno de Minas, como é provável que aconteça, pois lhe faltam elementos para enfrentar a poderosa coligação situacionista, poderá preservar a seção mineira como base para um reagrupamento depois da estrondosa derrota federal do udenismo.

Intocável

OS BOATOS divulgados no exterior em tôrno de uma possível revisão da nossa política petrolífera não têm a menor consistência. Já foram desmentidos pela Petrobrás, que continuará intocável. O monopólio estatal foi adotado no Brasil por todos os partidos e correntes de opinião. E está produzindo os efeitos esperados, através dos êxitos obtidos pela pesquisa, exploração, refino e transporte do petróleo. E' uma atividade definitivamente nacionalizada. Abrir a questão nesta altura dos acontecimentos seria um êrro político e econômico que nenhum govêrno encontraria condições para praticar. E o atual, presidido pelo sr. Juscelino Kubitschek, sempre apoiou a solução encontrada para o problema em nossa terra. Os seus atos nêstes quatro anos provam firme e inflexível decisão de prestigiar a Petrobrás, dando-lhe os elementos financeiros e técnicos de que necessita para o cumprimento de sua alta missão. Nada temos com as diretrizes seguidas na matéria por outras nações. Cada povo soberano escolhe livremente o caminho do seu desenvolvimento e bem-estar coletivo. Nós optamos pela nacionalização. Os fatos estão mostrando que acertamos.

Convivência

PARECE que o encontro entre Kruchev e Eisenhower determinou o que se poderia chamar de amor à primeira vista. Resolveram realizar a conferência de cúpula, o rádio de Moscou passou a elogiar o povo norte-americano, atenuando a "guerra fria", enquanto as nações aliadas dos Estados Unidos começaram a aproximar-se do govêrno da Rússia. As ameaças do Kremlin diminuíram sensìvelmente e a própria "quinta-coluna" soviética nos países ocidentais perdeu bastante de sua agressividade contra os ianques, embora continue a agir no sentido de servir à causa mundial do comunismo. De tudo resultou evidente desafôgo na situação internacional, abrindo-se amplas perspectivas à reunião dos "quatro grandes".

E, retribuindo as gentilezas do Kremlin, que podem não ser sinceras, mas repercutem lògicamente em favor da paz, o presidente Eisenhower já anunciou para o mês de junho sua visita à URSS. Êsse fato talvez signifique o início da política de convivência pacífica entre o Ocidente e o Oriente.

Irresponsabilidade

A POLÍTICA exterior nas democracias é naturalmente orientada pelo govêrno. Mas como se trata de conduta que afeta a tôda a coletividade, não só no presente, como também no plano histórico, os chefes de Estado por intermédio dos órgãos competentes, submetem suas diretrizes básicas ao conhecimento da oposição, ouvindo as sugestões ditadas pelo seu patriotismo. Essa norma sempre ofereceu os melhores resultados, possibilitando à diplomacia maior apoio e prestígio na sua atuação internacional que se exerce naturalmente em defesa dos superiores interêsses nacionais.

No Brasil assim se tem procedido. E a minoria jamais faltou aos seus deveres para com o país colocando-se sua liderança à altura de compreender as responsabilidades que lhe cabem no nosso sistema democrático. Apenas uma exceção agora se registrou. E isso se deve ao desmantêlo psicológico do sr. Jânio Quadros, que resolveu conduzir sua demagogia até às áreas complexas e delicadas da política exterior. Disse êle realmente, que se fôr eleito reconhecerá o govêrno da China continental. Isso não será possível enquanto tivermos relações com as autoridades de Taipé. E evidentemente não é matéria para um só homem resolver sem ouvir o Congresso e as nações ocidentais com que assinamos tratados. Foi, portanto uma tirada inconveniente, um gesto de irresponsável.

Mistificação

KRUCHEV anunciou a redução de um têrço dos efetivos militares da URSS. Seria a demonstração dos seus propósitos pacifistas. Mas, logo em seguida, comunicou que a Rússia possui meios de fazer uma bomba atômica dar volta em tôrno da Terra, caindo no local que fôr escolhido prèviamente. Assim, poderá ser destruída qualquer cidade, em qualquer país.

Convenhamos em que foi muito esquisita essa mensagem de paz do Tzar Vermelho. Então, é assim que êle quer o desarmamento das nações ocidentais e a tranqüilidade dos povos? Fazendo essa terrível ameaça ao mundo livre, que deverá esperar o Kremlin? Mais créditos para os preparativos bélicos e maior concentração de recursos técnicos e científicos para a defesa das Democracias. Isso significa intensificação da "guerra fria", dificultando todos os esforços em prol da convivência pacífica entre o Leste e o Oeste. Kruchev só pensa em luta armada, até mesmo quando fala em entendimento e cooperação.

EDUCAÇÃO MORAL E CÍVICA

MAURÍCIO DE MEDEIROS
(Da Academia Brasileira de Letras)

O MARECHAL Lott tem surpreendido muita gente com as suas falas, entrevistas e declarações. Não a mim, que já lhe conhecia a penetração de seu espírito, seu bom-senso e sua compreensão de muitos dos problemas de interêsse nacional. Mas o grande público só lhe conhecia a severidade militar de seu comportamento e seu aspecto um tanto casmurro. — Indicado candidato à presidência da República, o Marechal perdeu a casmurrice. Tornou-se comunicativo. E nas suas falas, usa uma linguagem, em que jamais perde a serenidade e o equilíbrio, tal como convém a quem postula o cargo de chefe da Nação. Sem descer à vulgaridades nem afetar um populismo demagógico, êle tem sabido falar a linguagem própria a cada classe, que o procura para manifestar-lhe a solidariedade e expressar os respectivos anseios. — Foi recebendo, recentemente, estudantes, creio que do curso secundário, que o marechal Lott teve ocasião de falar de educação moral e cívica, cujo ensino, a seu ver deve constituir disciplina a ser introduzida no currículo normal dos estudos secundários. — Êsse é um ponto em que tenho minhas restrições a opor.

Essa disciplina já constituiu matéria de ensino no grau secundário, sob o título de "Instrução Moral e Cívica". Dela nada resultou como aproveitamento dos alunos, nem poderia resultar. Do mesmo modo que na cadeira de Filosofia, tal como se ensinava outrora, o capítulo relativo à Moral abrigava todo um conjunto de preceitos sujeitos a ampla discussão entre livre arbitristas e deterministas, a orientação dependendo da doutrina aceita pelo respectivo professor, a "Instrução Moral e Cívica", introduzida nos estudos secundários, se transformou em um palavreado estéril e sem conseqüências pròpriamente educativas.

Afinal, que vem a ser a Moral?

E' segundo os clássicos, a parte da Filosofia que trata dos costumes ou dos deveres do homem para com seus semelhantes ou para consigo.

Pode isso constituir objeto de ensino isolado, ou provém antes da ação educativa do meio social, do meio familiar, do ambiente escolar?

O objetivo principal é distinguir o Bem do Mal.

Por isso mesmo, varia o conceito de Moral segundo os povos, o clima, as tradições regionais, que formam o ambiente tanto social, quanto familiar. Em meio a essa diversidade, criou-se um certo divisor comum na era cristã, que são os preceitos do que chamamos a moral cristã, mas, ainda assim, sujeito a pequenas variações regionais, ou de meio social mantido pela tradição. Donde resulta que o lugar mais adequado para a aprendizagem da moral é o lar, isto é, o ambiente da família. Afora êsse ambiente, quando êle falte, ou além dêle, há o meio social que condena o que é contra as regras correntes da moral.

Valerá a pena instituir uma disciplina no currículo do ensino secundário para semelhante instrução? Cada professor, dentro de sua disciplina, pode ser igualmente professor de moral, punindo a falta de respeito aos mestres, condenando a fraude, censurando a falta de critério justo no julgamento do mérito dos alunos etc. O ambiente escolar é pois, uma grande escola de moral.

Quanto à educação cívica tampouco me parece de possível autonomia como ensino. Ela encerra o conhecimento dos deveres de cada qual como membro de uma coletividade civilizada e os direitos de cada cidadão. Isso deve ser ensinado, englobadamente com outras noções, desde o ensino primário. E foi por falta de um conteúdo consistente que a antiga cadeira de Instrução Moral e Cívica desapareceu do currículo secundário.

Estou certo de que o marechal Lott não precisou frequentar nenhum curso dessa natureza para ser o militar disciplinado e disciplinador que é, e o cidadão prestante e defensor do regime democrático sob o qual vivemos...

MÁQUINAS OPERATRIZES

UM DOS setôres que mais se tem destacado no quadro geral do desenvolvimento industrial brasileiro é o de máquinas operatrizes, com um crescimento sobretudo real, isto é, na medida do aparecimento das necessidades.

Não se trata apenas da ampliação de uma capacidade instalada que poderia ser considerada fictícia ou ao menos extemporânea. Ao contrário, a partir de 1957, a demanda de máquinas operatrizes tem sido tal, que os prazos para a entrega das encomendas tornaram-se forçosamente dilatados.

PATRIMÔNIO

Segundo revela a revista da Confederação Nacional da Indústria, "Desenvolvimento & Conjuntura", num de seus últimos números, a indústria brasileira de máquinas operatrizes já representa um patrimônio de mais de 1 bilhão e 600 milhões de cruzeiros. Este parque fabril consome mensalmente cêrca de 1.400 toneladas de ferro gusa, 400 toneladas de sucata, 1.000 toneladas de carvão e coque, 320 toneladas de chapas e perfilados, 34 toneladas de aço fundido, 15 toneladas de bronze e 2 toneladas de latão, além de outras matérias-primas diversas. De acôrdo com estimativas feitas, essa indústria, no seu estágio atual, proporciona ao país uma economia da ordem de 40 milhões de dólares por ano.

No ano passado a capacidade de produção das indústrias do ramo, que se localizam principalmente em São Paulo, Rio Grande do Sul e Santa Catarina, deve ter ultrapassado a casa das 15 mil unidades em máquinas de diferentes tipos. Entre os tipos de maior produção quantitativa, podemos destacar os tôrnos (cêrca de 3.650 unidades), as copiadoras hidráulicas (1.500), as prensas mecânicas (1.350), máquinas para fundição (1.200), e máquinas de soldar (1.200), números êsses estimados pelo Conselho de Desenvolvimento da Presidência da República.

No que se refere à produção de tôrnos, possuímos as mais modernas e eficientes fábricas do ramo. Basta dizer que de acôrdo com afirmação da citada revista especializada, está em São Paulo a maior fábrica de tôrnos do mundo ocidental, com a qual já superamos o estágio de fabricação de tôrnos pesados de mais de 5 metros de distância entre as pontas, para produzir mesmo tipos mais complexos. Trata-se da fábrica da firma Tornos IMOR, que tem colocado seus produtos em diversos países, inclusive nos Estados Unidos.

Quanto a máquinas de fresar, retificadoras, afiadoras etc já podemos contar com uma produção bastante diversificada, além de plainas, tesouras mecânicas e uma enorme variedade de máquinas dessa natureza.

MERCADOS

Data de 25 anos, aproximadamente, a instalação dessa indústria entre nós. Não obstante, o seu pleno florescimento é bem mais recente, coincidindo com o extraordinário impulso que foi dado, no último quinquênio, à indústria brasileira de modo geral, notadamente ao ramo automobilístico. Dêsse modo, o mercado interno para os produtos da indústria de máquinas operatrizes vem se ampliando cada dia, o que não impede que se cuide também da sua exportação. A venda ao exterior contribui de modo efetivo para o geral desenvolvimento industrial do país, mercê das divisas que produz.

O Que Se Diz:

... QUE o sr. Nelson Maculan, suplente do ex-senador Sousa Naves e funcionário do IBC em Milão, telegrafou ontem daquela cidade italiana comunicando sua completa concordância com a doutrina trabalhista e comunicando sua concordância com a atual direção do PTB, cuja legenda afirma passará a integrar no Monroe...

●

... QUE com o telegrama acima o citado Nelson Maculan liquida com as manobras planejadas pela UDN, que visavam atrair para sua legenda o novo senador, adesão essa que colocaria a UDN como segunda bancada no Senado, arrebatando a 1a. Secretaria daquela Casa ao PTB, pôsto para o qual o líder udenista Vilasboas já possuía mesmo candidato...

●

... QUE o mesmo sr. Nelson Maculãn solicitou ainda licença do Senado até fevereiro, quando virá assumir o seu mandato de senador, depois de passar ao seu substituto o cargo que ainda exerce de representante do IBC em Milão...

●

... QUE o jornalista João Duarte Filho, foi nomeado redator-chefe da TV-Rio, com poderes ditatoriais sôbre todos os programas informativos, humorísticos e de entrevistas, que não poderão ir ao ar sem seu conhecimento e aprovação...

●

... QUE a UDN do Distrito Federal iniciará amanhã sua campanha pró-Jânio e Maciel, instalando uma grande barraca de praia na Praça 7, em Vila Isabel, onde venderá material de propaganda recolhendo dinheiro para auxílio das candidaturas, sendo proibida a presença de correligionários em trajes de banho de mar...

Tornar o agricultor freguês da indústria

O CONSELHO do Desenvolvimento, subordinado à Presidência da República como órgão responsável pela elaboração das metas do govêrno, está no momento concentrando todos os seus esforços no estudo dos problemas da agricultura, relacionando-os com o crescimento industrial do país.

Essa informação foi prestada à reportagem pelo sr. Sydney Latini, secretário-geral do GEIA (Grupo Executivo da Indústria Automobilística), que acentuou estarem sendo examinados diversos aspectos da questão ligados à melhoria da produtividade agrícola de modo a dar ao agricultor um poder aquisitivo que lhe permita absorver os produtos da indústria.

TRABALHO MECANIZADO

Destacou ainda o sr. Latini, além dos problemas de mercado interno para a produção industrial, os estudos sôbre o êxodo rural e a capacidade da mão-de-obra agrícola para um trabalho mecanizado, assim como a elaboração de planos de desenvolvimento das regiões agrícolas, obedecendo às peculiaridades locais, a fim de que êsse desenvolvimento se faça com a utilização plena dos fatores disponíveis. Dessa forma, exemplificou, no Nordeste não se deverá fazer mecanização rápida da agricultura, para não agravar o problema já existente de relativo excesso de mão-de-obra, mas, ao contrário, procurar-se-á estabelecer um programa de produção que dê o máximo de emprêgo à mão-de-obra local.

ANO AGRÍCOLA

A elaboração dêsses planos obedece à determinação do presidente da República que pretende fazer com que 1960 seja o ano dedicado ao desenvolvimento da agricultura. Numa ação de efeitos mais imediatos, o sr Juscelino Kubitschek já se dirigiu aos ministros da Agricultura e Viação, ao presidente da COFAP e ao secretário geral do Conselho de Abastecimento, solicitando informações sôbre os volumes das safras agrícolas previstas para êsse ano, as necessidades de financiamento e de transporte.

DEFESA

Logo que esteja de posse dêsses dados, o presidente realizará uma reunião com os ministros da Agricultura, da Fazenda e da Viação, para um exame das medidas necessárias à defesa da safra agrícola dêste ano, que se prenuncia abundante.

Panorama Econômico — NO BRASIL E NO MUNDO

Ladrões de carros, com placa à porta

UM dos problemas mais espinhosos da indústria e do comércio de automóveis no país, presentemente, é o do reparo de veículos e da assistência técnica aos seus possuidores.

Como é sabido, as oficinas de consertos, em geral, especialmente nas grandes cidades, fazem o que bem entendem, cobram o que querem, logram o quanto podem, certas da impunidade e confiantes na permanente pletora de fregueses. O seu desplante e os seus lucros têm aumentado ùltimamente graças a circunstâncias geradas pela fabricação de carros nacionais; antes de mais nada, o aumento da frota rodante, o que significa serviço, muito serviço, possibilitando outros "serviços", como o de comprar a baixo preço as peças rejeitadas pelas fábricas para vendê-las ao preço de boas. Se quebram logo, a culpa é da indústria nacional. ("O que se há de fazer, não se pode importar peças estrangeiras...").

Contudo, mesmo nas oficinas montadas pelas próprias emprêsas produtoras para cuidar especialmente de suas marcas ou que trabalham exclusivamente para elas, a situação não é muito melhor. As peças novas, por certo, são de boa procedência, quando existem. Mas essas oficinas, particularmente nos centros maiores, são ainda em pequena quantidade, sua capacidade de trabalho ou mesmo o espaço de que dispõem não dão para atender ao volume constantemente acrescido da procura. Êsse descompasso cria, inevitàvelmente, um clima malsão. Os reparos se prolongam de maneira exasperante: o que poderia ser feito em horas, demora uma semana. Por outro lado, há a tendência, quase irresistível, de lograr o freguês: serviços não feitos e cobrados; consertos propositadamente precários; peças partidas que, emendadas, valem por novas; horas de trabalho não consumidas e règiamente pagas, etc. etc. E não me peçam para citar exemplos concretos, que os tenho às carradas, pois não é minha tarefa entrar no aspecto, por assim dizer, policial do caso.

Como pode o automobilista defender-se dêsse assalto, organizado e multiforme, de resto garantido, ao contrário dos outros, sob a forma de empreendimentos perfeitamente legais? Ninguém tem tempo nem licença para entrar nos galpões e controlar pessoalmente o trabalho. A meu ver, as próprias emprêsas deveriam dedicar maior atenção ao assunto. Com o tempo, é provável que tudo entre nos eixos, passada essa fase de crescimento e consolidação da produção. Mas sempre restará um sarro de desmoralização e de descrédito a envenenar a reputação da indústria.

V. M. K.

Fronteira: plano

O Presidente da República, oito dias após a nomeação do sr. Celso Furtado e dos demais diretores para a SUDENO regulamentou a lei que instituiu o Plano de Valorização Econômica da Região da Fronteira Sudoeste do país, abrangendo áreas pertencentes aos Estados do Rio Grande do Sul, Santa Catarina, Paraná e Mato Grosso. Esse Plano fora instituído em 1958, mas até o presente não tinha tido andamento eficaz.

O presidente nomeou, igualmente, o superintendente do Plano, tendo a escolha recaído no sr. Valdemar Borges.

Material elétrico

A General Electric S. A. anunciou que acaba de adquirir aproximadamente 700.000 metros quadrados de terra em Campinas, no Estado de São Paulo. A Companhia pretende fazer êsse local o centro de sua fabricação de equipamento elétrico pesado no Brasil. Nenhum compromisso foi firmado ainda com respeito a qualquer edificação em Campinas.

A Companhia revelou, entretanto, que está estudando a possibilidade de fabricação de grandes transformadores de fôrça, motores geradores e disjuntores.

A G. E. possui três grandes fábricas no Brasil: uma no Rio, onde emprega 3.500 pessoas; outra em Santo André, onde tem 1.000 empregados; e outra em São Paulo, com 1.000 empregados.

Couro: exportação

Ontem, na Associação Comercial o sr. José Augusto, presidente da entidade, declarou que determinou o exame de restrições opostas à Instrução nº 192, da SUMOC, por dirigentes de cortumes e industriais de calçados. Declaram os reclamantes que a exportação livre de couros, autorizada pela Instrução 192, ocasionará escassez de matéria-prima à fabricação de calçados, atividade que exige 80% da produção interna. Afirmam que a exportação estimulada pelo dólar no câmbio livre motivará repercussões graves em diversos setores, prejudicando, a um só tempo, empregados, empregadores e economia nacional.

Café e açúcar

O relatório anual da Bôlsa do Café e do Açúcar, de Nova Iorque salienta que em 1959 foram negociadas 3.817.750 sacas quanto ao contrato "M", contra .... 3 0[illegible]2.750 em 1958. Em compensação, quanto ao contrato "B", foram negociadas no ano findo 7.991.000 sacas, contra 8.500.000 em 1958.

No ano passado, foram negociadas 4.443.300 toneladas de açúcar quanto ao contrato "quatro", contra 4.402.450 toneladas em 1958, tendo sido negociadas quanto ao contrato "seis" .... 1 807 300 toneladas, contra .... 1 169 750 em 1958. (FP-DC)

Tratores: Minas

Em telegrama enviado a Cia. Agrícola de Minas Gerais, a "Komatsu", firma japonêsa interessada na instalação de uma fábrica de tratores em Minas, comunicou que vai apresentar ao GEIA o projeto que elaborou a respeito. Esta notícia coincide com entendimentos que estão sendo mantidos por grupos locais e outras firmas interessadas em criar uma fábrica de maquinaria agrícola nêste Estado, "Tramag". A "Komatsu" deverá apresentar o seu projeto até o próximo dia 30, de acôrdo com o prazo fornecido pelo decreto 47.473. Provàvelmente, a "Komatsu" utilizará um motor "Deutsch", na fabricação de seus tratores. — (Asap.-DC).

Teve prioridade

Escreve o "Times" sôbre as conversações econômicas de Paris: "O ministro da Fazenda, sr. Heathcoat Amory, que voltou a Londres depois de assistir às reuniões de Paris sôbre comércio e ajuda aos países subdesenvolvidos está capacitado para dizer se as conversações foram satisfatórias. O perigo era que os verdadeiros problemas da divisão da Europa em dois grupos econômicos pudessem ter sido subtraídos ao exame e as conferências não tivessem senão engendrado uma série de novos organismos anódinos. Nada disso aconteceu. A divisão entre os dois grupos teve prioridade nas discussões" (BNS-DC)

Caso raro

A Prefeitura Municipal de Aracajú está em boa situação financeira, havendo um superavit de quase vinte milhões de cruzeiros para iniciar o exercício de 1960.

O prefeito, otimista, diz que empregará aquela importância nas obras mais necessárias e urgentes de que carece a capital sergipana. Por outro lado, um deficit de aproximadamente quarenta milhões de cruzeiros é previsto no orçamento estadual dêste ano. — (Asap.-DC).

Café na Itália

Na semana passada, a situação no mercado italiano do café foi caracterizada pela melhoria da procura, compensada por ofertas bem importantes.

Pràticamente, todos os tipos de café são fàcilmente colocados no mercado e também os cafés lavados, que há algum tempo estão faltando.

No interior, os pedidos são principalmente de cafés brasileiros particularmente o "Santos", na origem, e as qualidades correntes do depósito brasileiro de Trieste. Os outros tipos procurados no mercado italiano são os da América Central, principalmente Haiti, Congo e em geral da África Ocidental. (FP-DC)

Girassol em Goiás

Falando a um diário de Goiânia, o sr. Valerian Znamensky, experimentador agrícola da Secretaria de Agricultura, de Goiás, declarou que entre as inúmeras plantas úteis que podem ser cultivadas com grande sucesso naquele Estado destaca-se o girassol, acrescentando que experiências realizadas no campo experimental de Goiânia com diversas variedades dessa planta, revelaram completa possibilidade de seu cultivo, em maior escala, observadas, todavia, as condições de clima e do solo do Estado de Goiás. — (Asap.-DC).

A OPINIÃO DO LEITOR

Solução para o DF: eleição em outubro

O ADVOGADO Carlos Nogueira (constituinte de 46) em trabalho que nos enviou sôbre a transformação da cidade em Estado declara não se compreender que se tendo a Constituição queira-se procurar soluções políticas para o problema de formação do Estado da Guanabara

Acha que a transformação dos vereadores atuais em constituinte seria uma aberração. Cita Bulhões de Carvalho: seria absurdo supor que o legislador federal houvesse determinado que vereadores eleitos para o exercício de uma função legislativa limitada, no Distrito Federal, ficassem subitamente transformados em deputados a uma assembléia legislativa constituinte.

Quanto à duração dos mandatos dos vereadores, cita o Tribunal Regional Eleitoral, determinando seja de dois anos sua duração. Depois aponta as Disposições Transitórias da Constituição, no ponto em que determina a transformação do Distrito Federal em Estado, a 21 de abril, com a mudança da capital para dizer que, com o advento da Constituição de 46, estavam todos os Estados brasileiros na situação em que o Estado da Guanabara ficará a 21 de abril, isto é, sem Constituição. O art. 11 do Ato determina que 120 dias após sua promulgação sejam feitas as eleições de governador e deputados às assembléias legislativas, tendo como função inicial, constituinte.

Diz, a seguir, que é a solução lógica para o caso do Estado da Guanabara. E cita mais uma vez Bulhões de Carvalho, quando afirma que, por aplicação análoga, com a transferência da capital para Brasília, deverão ser convocadas eleições para o primeiro domingo após 120 dias da mudança. E enquanto não houver isso, continuar a cidade a ser administrada pela legislação vigente. E escreve o advogado Carlos Nogueira: "Contudo, poder-se-ia achar uma solução mais cômoda, de vez que o Acórdão de 28-8-57, do TRE, fixou o término do mandato dos atuais vereadores a 3 de outubro; e mais econômica, que seria aproveitar-se essa data para as referidas eleições. Mas a Constituição, no n. 12 do Ato, determina que os Estados e Municípios, enquanto não se promulgar as constituições, e o Distrito Federal, até ser decretada a Lei Orgânica, serão administrados pela legislação vigente". E termina assim: "Não há controvérsia possível. Todavia, se houvesse, caso seria de lembrar que "nas espécies controversas, o ponto de vista onde havemos de colocar-nos para investigar o pensamento dos organizadores da Constituição, está no fim geral a que o texto se destina a servir. Eis pois a solução: eleição a 3 de outubro."

S. A. DIARIO CARIOCA

Presidente: Horácio de Carvalho Jr.
Vice Presidente: Danton Jobim
Diretor Secretário: Pompeu de Sousa
Diretor Gerente: Sebastião França dos Anjos
Diretores: Augusto De Gregório e Zélio Valverde

Sede:
AVENIDA RIO BRANCO, 25

Presidência 43-3014
Diretoria .... 43-6465 e 43-3750
Administração 23-4643
Chefia da Redação 43-5574
Secretaria 43-5539
Revista da Sociedade .. 23-4437
Polícia 23-5082
Esporte 23-4472
Publicidade 23-3763
Circulação 23-3662
Oficinas 43-5565

São Paulo: Barão de Paranapiacaba, 61 4º. grupo 23 — Tels.: 32-5841 e 35-6286
Belo Horizonte: Avenida Afonso Pena, 774, 3º, and., sala 308 — Telefone: 4-8844
Niterói: Av. Amaral Peixoto, 54, s. 601 Telefone: 2-7893
Pôrto Alegre: Rua Caldas Júnior, 121, 1º andar, sala 4 — Telefone: 6771

ASSINATURAS
Brasil e países da convenção postal:
Anual .... Cr$ 300,00
Semestral .... Cr$ 160,00
(Outros países)
Anual .... Cr$ 600,00
Semestral .... Cr$ 300,00

RECLAMAÇÕES — Qualquer irregularidade no fornecimento de jornais às bancas ou da entrega do DIARIO CARIOCA aos nossos assinantes deverá ser reclamada ao Departamento de Circulação por carta ou pelo telefone 23-3662.

MERCADOS e COTAÇÕES

CAMBIO LIVRE

O mercado de câmbio livre funcionou, ontem, sem alteração nas taxas e paralisado.

BANCOS PARTICULARES

Abertura:	Comp	Vend.
Dólar	182,50	187,50
Libra	511,00	523,00
Florim	48,40	49,70
Marco	43,76	44,96
Escudo	6,33	6,56
Franco suiço	42,23	43,38
Franco belga	3,65	3,75
Franco francês	37,10	38,20
Schilling	7,03	7,22
Lira	0,294	0,302

Fechamento:		
Dólar	182,50	187,50
Libra	511,00	525,00

BANCO DO BRASIL

Dólar	184,00	189,00

Banco do Brasil

	Vend.	Comp.
Dólar convênio	177,00	182,00
Dólar argentino	188,00	193,00
Dólar chileno	188,00	193,00

Câmbio Oficial

O mercado de câmbio Oficial funcionou ontem estável. O Banco do Brasil para cobranças vencidas autorizadas declarou vender Cr$ 52,9495 e dólares a 18,92.

Aquêle Banco comprava letras de exportação a Cr$ 51,3768 de Londres e a Cr$ 18,36 sôbre Nova Iorque.

O Banco do Brasil afixou as seguintes taxas para saques à vista:

	Vend.	Comp.
Libra	52,9495	51,3768
Dólar	18,92	18,36
Pêso uruguaio	1,7107	1,6481
Escudo	0,6622	0,6408
Florim	5,0119	4,8617
Franco francês	3,8540	3,7381
Marco	4,5370	4,4009
Itália lira	0,0305	0,0295
Franco belga	0,3793	0,3678
Schilling	0,7281	0,7062
Franco suiço	4,3762	4,2448
Coroa sueca	3,6553	3,5453
Coroa tcheca	2,6278	2,5500
Coroa dinam.	2,7375	2,6558

CAMARA SINDICAL

Medias cambiais fixadas em 14 de janeiro de 1960.

Países	Mercados
OFICIAL	
America do Norte Dólar	18,92
Alemanha, Marco	4,5370
Bélgica, Franco Belga	0,3790
Dinamarca, Coroa	2,7384
França, Franco	0,0380
França, N. Franco	3,8540
Holanda, Florim	5,0157
Inglaterra, Libra	52,9457
Itália Lira	0,0300
Suecia Coroa	3,6530
Suiça Franco	4,3762
LIVRE	
America do Norte, Dólar	187,50
Alemanha, Marco	44,92
Argentina, Pêso	2,43
Austria, Schilling	7,27
Bélgica, Franco Belga	3,75
Canadá Dólar	198,00
Dinamarca Coroa	27,03
Espanha Peseta	2,7621
França, Franco	0,41
França, N. Franco	38,22
Holanda, Florim	49,70
Inglaterra, Libra	523,74
Itália Lira	0,3024
Portugal, Escudo	6,56
Suécia, Coroa	36,02
Suiça Franco	43,30
MOEDAS	
America do Norte, Dólar	187,99
Alemanha, Marco	45,82
Argentina, Pêso	2,24
Chile Pêso	0,19
Espanha, Peseta	3,23
França, Franco	0,3864
França N. Franco	39,16
Holanda, Florim	50,00
Inglaterra, Libra	532,00
Itália, Lira	0,3193
Portugal, Escudo	6,60
Suecia Coroa	35,00
Suiça Franco	45,66
Uruguai, Pêso	18,18

Bôlsa de Valores

O movimento da Bôlsa de Valores ontem, decorreu sem grande animação havendo poucos licitantes de compra e venda de papéis. As apólices da União não apresentaram alteração, o mesmo acontecendo com as Obrigações do Tesouro Nacional e as de Guerra. As estaduais de São Paulo e de Minas Gerais de sorteios e de renda regularam estáveis. Estiveram calmas as Municipais Lei 820 plano A e as do Emp. 1917, com as demais inalteradas. As ações de bancos ficaram inalteradas e sem licitantes. As de companhias estiveram em boa posição e os demais papéis inalterados. Foram vendidos 14.010 títulos, na importância de Cr$ 7.546.134,00, como se vê das vendas abaixo:

Un.	VENDAS REALIZADAS	ONTEM Cr$
33	Unit	500,00
9	D. Emis. Nom.	500,00
580	Idem port.	720,00
120	Idem	725,00
1	Idem Emp. Antigos C.J.	706,00
82	Idem	710,00
14	Idem C/11 S.V.	900,00
631	D. Emis. pt. Caut. C/Juros	730,00
16	Reajust.	720,00
109	Idem	740,00
1	Idem Cr$ 500	330,00
	Obrigações:	
244	Reap. Econômico C/Juros	630,00
20	Grau I, 7% pt.	770,00
600	Grau III, 6% de Cr$ 1000	750,00
1	Idem C/4 S.V.	850,00
	Estaduais — Apls:	
298	Minas 1934 pt. 2a. Série	100,00
311	Idem 3a. Série	100,00
14	E. Rio, Eletr. 3a. Série	440,00
1	S. Paulo	192,00
	Municipais do D. Federal	
429	Lei 820 do P/A	695,00
330	Idem	697,00
200	Idem	698,00
10	Emp. 1917 pt.	123,00
	Cias. — Ações:	
530	Nac. de Tec. N. América Nom.	610,00
1000	Prog. Industrial do Brasil Nom.	240,00
679	Ultra Ráp. da Carioca Transportes	1.000,00
100	Arno Pref.	1.240,00
500	Borghoff	500,00
500	C. Brahma Pref.	598,00
507	Idem	599,00
2	Idem	600,00
216	Cig. Souza Cruz pt.	3.350,00
300	D. Santos pt.	1.570,00
130	Ferro Brasileiro	500,00
400	H. Kibon Pref.	175,00
137	Mesbla pt.	222,00
1897	Idem Novas	212,00
200	Idem	207,00
50	B. Mineira pt. Ex/ Dir.	2.540,00

110	Mannesmann Ord.	2.350,00
100	Vale R. Doce pt.	1.700,00
1220	Willys Ov. Ord.	116,00
	Debêntures:	
19	Cia. Cerv. Brahma	4.200,00
3	Petrobrás Cr$ 200 7%	116,00
1	Idem Cr$ 1000	580,00

Café

O mercado de café disponível funcionou, ontem, em posição firme e sem alteração nos preços. Os possuidores deram ao tipo 7 a base anterior de Cr$ 420,00 por 10 quilos e não houve vendas durante os trabalhos. Fechou inalterado. O movimento verificado foi o seguinte. Entradas não houve. Embarque 14.763 sacas para a Europa e 11.664 para a América do Norte, no total de 26.427 ditas. Existência 1.812.362. Café retirado do mercado 89. Café despachado para embarques 78.164 sacas.

COTAÇÕES POR 10 QUILOS

Tipo 2	470,00
Tipo 3	460,00
Tipo 4	450,00
Tipo 5	440,00
Tipo 6	430,00
Tipo 7	420,00
Tipo 8	410,00

(Incluído o preço da sacaria)

Café comum	Cr$	42,00
Café fino	Cr$	51,75
ESTADO DO RIO		
Café comum	Cr$	38,00

CAFÉ A TERMO

Não funcionou ontem.

Açúcar

O mercado dêste produto regulou ontem sustentado e com as cotações ainda alteradas. Entraram 1.114 sacas do Estado do Rio. Saídas 8.500. Existência 148.255 sacas.

COTAÇÕES POR 60 QUILOS

Branco-cristal	650,00 a 680,00
Demerara	450,00 a 480,00

Algodão

O mercado de algodão em rama funcionou, ontem, firme e com os preços inalterados. Entradas não houve. Saídas 300. Existência 36 060 fardos.

COTAÇÕES POR 10 QUILOS ENTRADAS — Próxima Futura

Fibra longa:	
Seridó tipo 3-4	1.050,00 a 1.150,00
Fibra média:	
Seridó tipo 3-4	1.000,00 a 1.040,00
Matas tipo 3-4	990,00 a 1.020,00
Fibra curta:	
Matas tipo 3	910,00 a 930,00
Paulista tipo 5	— a 900,00

Prosseguem as obras de alargamento da Estrada Carmo-Pôrto Novo

As obras de alargamento da estrada Carmo-Pôrto Novo estão sendo executadas pelo Departamento de Estradas de Rodagem, demonstrando que Roberto Silveira teve razão quando afirmou ao povo carmense que a época das promessas não cumpridas teve fim quando êle assumiu as rédeas do govêrno do Estado.

Os carmenses estão satisfeitos e desejam apenas que os engenheiros do Departamento de Estradas, envidem esforços no sentido de completarem as obras de alargamento da referida estrada até julho dêste ano, quando Carmo realizará a festa máxima local, em honra à Nossa Senhora do Monte do Carmo, padroeira da cidade.

O movimento popular para a ereção do busto de Roberto Silveira em praça pública na cidade do Carmo, está plenamente vitorioso e os serviços profissionais de um escultor já foram contratados para êsse fim, devendo a obra ser entregue 30 dias antes da data fixada para a inauguração da estrada devidamente pavimentada.

CARGAS

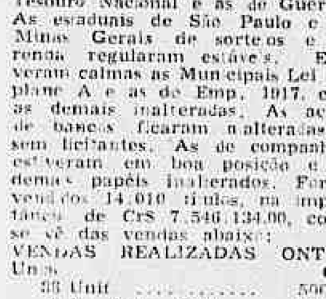

POR VIA AÉREA

PELOS EXCLUSIVOS

VAGÕES VOADORES

Ganhe tempo e dinheiro usando o melhor avião no transporte da sua carga ou encomenda.

SERVIÇOS AÉREOS

CRUZEIRO DO SUL

CARGAS: 42-6060

Não querem proibição da exportação de lã

A Associação Brasileira de Exportadores, através do seu presidente, sr. Alcides Coelho Rosauro pronunciou-se radicalmente contra a proibição das exportações de lã, solicitada ao govêrno Federal pelo Sindicato da Indústria Têxtil de São Paulo.

— Seria um golpe terrível contra os produtores de lã do Rio Grande do Sul, declarou o sr. Rosauro, acrescentando que não acredita tenha o governador Carvalho Pinto pedido, igualmente, aquela medida.

SAIDA: FINANCIAMENTO

Disse o presidente da ABE que o governador de São Paulo é favorável à reforma cambial e, portanto, à Instrução 192, que aumentou a bonificação dos produtos exportáveis, com exceção de quatro. Além disso, o sr. Carvalho Pinto, é contrário ao excesso de centralização, que tira prerrogativas estaduais e, como economista, sabe igualmente que a correção das dificuldades de uma indústria não pode ser feita às custas de outro setor de atividade.

— Por tôdas essas razões, concluiu, acho que o governador paulista não pode ser favorável à proibição de exportações de lã pelos produtores do Rio Grande do Sul.

Continuando, afirmou o sr. Rosauro que só vê uma solução para o caso. Já que os lanifícios paulistas não podem pagar o preço que a lã nacional obtém no estrangeiro, e pôsto que não se pode impedir o produtor de vendê-la no exterior, a saída seria o Banco do Estado de São Paulo financiar as compras de lã pela indústria paulista, que ficaria, assim, habilitada a adquirir a lã gaúcha pelos preços que ela obtém no mercado externo, antes que a mesma lã seja exportada.

DISCRIMINAÇÃO

— Transferir as dificuldades financeiras da indústria para o produtor de matérias-primas — como se pretende —, barrando-lhe os passos no caminho de acesso a outros mercados, seria apenas uma medida discriminatória e odiosa, que garantiria privilégios por certas atividades dentro da comunidade.

Segundo o sr. Rousauro, haveria ainda outra injustiça na providência pleiteada. Esta consistiria em que, com a proibição, enveredaríamos pelo caminho de obrigar um Estado a fornecer matérias-primas para que outros a industrializem, o que seria, no entender do presidente da ABE, uma espécie de "colonialismo doméstico."

O caso da lã, por outro lado celeuma entre os interessados, divem provocando uma verdadeira dividindo as opiniões pró e contra a proibição de exportar, pleiteada pela indústria paulista, sob a alegação de que a última colheita de lã, em virtude das calamidades naturais que assolaram o Rio Grande, foi muito pequena.

Se houver exportação, faltará matéria-prima para a indústria nacional, que entrará em crise.

ACUSAÇÕES

Alegam, contudo, os adversários da proibição, que, no ano passado, também a indústria reclamou contra as exportações, as quais, afinal, acabaram não afetando ao bastecimento interno.

Além disso, o "Boletim Cambial" acusa a muitos compradores da lã nacional de a terem exportado, auferindo benefícios que caberiam, por direito, aos produtores e exportadores do artigo.

LEITE JÚNIOR FOI AOS EUA

Atendendo a convite da Organização "Eisenhower Fellowships", partiu ontem para os Estados Unidos, pelo avião da Braniff, o sr. Antônio Dias Leite Júnior, professor da Escola Nacional de Engenharia e catedrático da Faculdade Nacional de Ciências Econômicas, que permanecerá dez mêses naquele país.

BANCO ECONÔMICO DA BAHIA S. A.

FUNDADO EM 1834

O mais antigo estabelecimento de crédito do País

SUCURSAL — RIO

ASSEMBLEIA, 83

Telefone: 52-8179

Missões culturais ao interior para educar

"Missões culturais serão enviadas êste ano ao interior do país, devendo percorrer diversas localidades, realizando palestras e organizando seminários de curta duração entre os respectivos habitantes" — disse ontem à reportagem do DC o prof. José Salvador Julianelli, diretor da Divisão de Educação Extra-Escolar do MEC.

Entre os objetivos das missões, estarão a elevação econômica da comunidade, o enaltecimento da família e da vida doméstica, a expressão estética da comunidade e o cultivo das artes populares, a alfabetização, o fortalecimento do sentimento pátrio e a organização da comunidade para a responsabilidade e o auto-desenvolvimento.

PROGRESSO DA COMUNIDADE

"Estas missões — revelou o prof. Julianelli — destinam-se a operar sôbre os núcleos de população econômicamente débeis e culturalmente atrasados que, por seu isolamento geográfico e social, permanecem em planos inferiores de vida, sem participar plenamente do processo de desenvolvimento geral do país."

"O campo de atividades destas missões deverá ser a própria comunidade, de tal modo que os trabalhos de organização, de ensino e de melhoramento social, econômico e cultural satisfaçam as necessidades reais dos habitantes, no lar, nos campos e nas escolas."

Conforme ainda nos informou o prof. José Julianelli, a execução do programa das missões estará a cargo de professôres e artistas jovens, devendo êstes tomar contacto com as necessidades predominantes do lugar visitado.

O programa foi inspirado no plano de educação popular realizado na Espanha republicana sob a denominação de "misiones pedagógicas" e que hoje também se executa no México sob o nome de "misiones culturales". Consiste bàsicamente numa unidade móvel ou fixa, suprida dos recursos e instrumental necessário para promover o progresso das comunidades em que vai atuar.

CLINICA MÉDICO-CIRÚRGICA DO

DR. AMÉRICO CAPARICA

Consultorio: Rua Visconde do Rio Branco 31 (Elevador) — Telefone: 42-2056 — Diàriamente das 16 às 19 horas. Residência: Rua Gonçalves Crespo, 366 (1.º andar) Apartamento, n.º 201 — Telefone: 28-0263

Rádio Mayrink Veiga

apresenta

HOJE

20,00 horas — "Aud. de Dircinha Batista"(*)

20,30 horas — "Diversões Cibele" — Patrocínio das "Casas da Banha"(*)

21,00 horas — "O mundo é dos vivos" — patrocínio dos "Produtos Arno"

21,30 horas — "Me dá o meu boné" — patrocínio da "Margarina Carioca"(*)

22,00 horas — "Marmelândia".

22,30 horas — "Panorama Político"

24,00 horas — "O mundo em sua casa" — Patrocínio da "Real Transportes Aéreos"

(*) Programas transmitidos em rêde com a Rádio Tupi. As atrações noturnas da Mayrink são apresentadas diretamente do auditório da PRG.3.

A USINA DE VOLTA REDONDA AUMENTA A PRODUÇÃO DE COQUE

Inaugurada a terceira bateria de fornos

VOLTA REDONDA, 18 (do correspondente) — Foi festivamente comemorado hoje, dia 18 de janeiro, na Usina da Cia. Siderúrgica Nacional, em Volta Redonda, a inauguração da 3.ª Bateria de Fornos da Coqueria.

Esta inauguração foi feita pelo Presidente da Emprêsa, Dr. João Kubitschek de Figueiredo, acompanhado dos Diretores Dr. Renato Azevedo e Dr. Paulo Mendes, como também do Chefe Interino da Coqueria, o Eng. Dietrich Witt, sob os aplausos do grande número de engenheiros e empregados da Usina, que presenciaram com satisfação o ato.

Após o primeiro toque do Presidente da CSN, para início da primeira operação na nova Bateria, o Coque apontou à bôca do Forno n. 88 e foi recolhido pelo vagão que o levou ao resfriamento, conduzindo ainda a máquina transportadora, os Diretores que participaram da inauguração.

Desta forma, a 3.ª Bateria constituída de 27 fornos, tem capacidade para a fabricação de 550 toneladas por dia. Aproximadamente serão enfornadas, diàriamente, 730 toneladas de carvão, daí saindo as 550 toneladas de coque e os subprodutos em grande escala em suas categorias.

Cada um dos 27 fornos, hoje inaugurados (que se somarão aos 76 que a Cia. já possui) tem a capacidade para recolher 19 toneladas de carvão para cada desenfornamento. Darão êstes novos fornos um total de 37 desenfornamentos diários, o que equivale a um aumento de 36% na produção atual de coque, gás e subprodutos da destilação do carvão, na Coqueria.

Cada dia que passa aumenta o entusiasmo da turma que trabalha naquele setor da Usina, tal é o aumento de sua produtividade. A inauguração da 3.ª Bateria se transformou em um acontecimento auspicioso, uma vez que veio contribuir excelentemente para o aumento da produção da Coqueria da Usina da Cia. Siderúrgica Nacional, na Cidade do Aço.

O presidente, Dr. João Kubitschek de Figueiredo, apreciou ainda, após a inauguração, os trabalhos que estão sendo finalizados na construção da 4.ª Bateria, que conta com 17 fornos para a fabricação do coque e 3 para a produção de coque de piche, cuja inauguração deverá se realizar em abril ou maio do corrente ano, o que irá aumentar ainda mais a já notável produção da Coqueria.

Está assim de parabens a Cia. Siderúrgica Nacional, por mais êste fato marcante na expansão da sua Usina de Volta Redonda.

INAUGURAÇÃO — COQUERIA

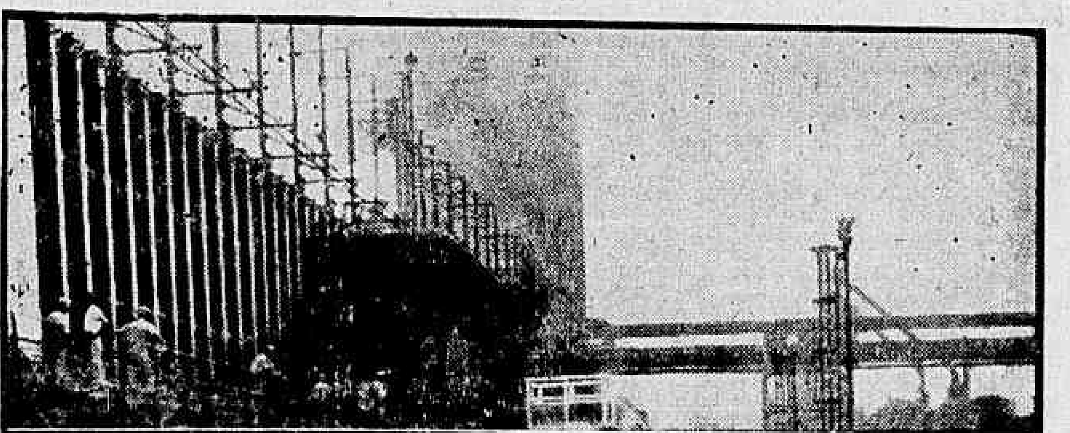

O dr. João Kubitschek de Figueiredo, acompanhado do dr. Renato Azevedo, dr. Paulo Mendes e eng. Witt, quando acionava o apito da máquina transportadora de Coque, dando assim início à operação inicial da nova Bateria. Ao fundo, vista geral da Terceira Bateria de novos fornos.

Costa Lima: 'campeão de vendas de café'

NOVA IORQUE, 18 — (FP-DC) — O sr. Renato da Costa Lima, presidente do Instituto Brasileiro do Café, foi classificado como "campeão entre os vendedores de Café", pelo sr. Andrés Uribe, representante da Colômbia no Birô Pan-Americano do Café, que propôs, e viu aprovadas por unanimidade, felicitações especiais ao presidente do IBC.

Falando perante o Conselho de Administração do Birô Pan Americano do Café, o sr. Costa Lima declarou que o Japão e a União Soviética constituem mercados potenciais para o café, mercados que o Brasil se empenha em desenvolver para maior consumo da bebida.

PRODUTORES SATISFEITOS

O sr. Costa Lima, que há pouco regressou dêsses dois citados países, acrescentou: "Estou convencido de que êsses dois países podem tornar-se ràpidamente consumidores de quantidades substanciais de café". O presidente do IBC salientou que pelos têrmos do acôrdo internacional do café, o Japão e a União Soviética são considerados "novos mercados" e que o Brasil faz grandes esforços para desenvolvê-los, assim como outros presentemente abertos a todos os países produtores.

— Estou certo — acrescentou — de que todos os países produtores do mundo estão satisfeitos com o que fazemos para permitir a milhões de novos consumidores apreciar o café.

CONFIANÇA

O presidente do IBC passou em revista os resultados do acôrdo internacional do café e a contribuição do Brasil a êsse pacto.

Recordou que o Instituto Brasileiro do Café unificou o sistema dos registros de café para a exportação. Essa medida, disse êle, mostra a confiança do govêrno e dos produtores brasileiros na estabilidade e no vigor do mercado internacional do café.

a programação de HOJE da RÁDIO NACIONAL

18,00 — O Telefone e a História

18,25 — Aventuras do Anjo

18,35 — Jerônimo, o Herói do Sertão

19,00 — Isto é Brasil

19,05 — Museu do Futebol

19,15 — No Mundo da Bola

19,30 — A Voz do Brasil

20,00 — A Sua Novela

20,25 — Repórter Esso

20,30 — Calendário Kolynos

20,35 — Nossa Música

21,00 — Brasil Dia a Dia

21,05 — Esta é a sua Música

21,30 — E' Verdade Ou é Mentira ?

21,35 — PRK-30

22,00 — Intervalo Musical

22,05 — Repórter Esso

22,10 — Poemas e Canções.

23,00 — Brasília Dia a Dia

23,05 — Antena Política

23,15 — Reportagem do Dia

00,01 — Boa Viagem com Mercedez Benz

00,30 — Seresta Musical

01,00 — Boletim de Notícias

01,10 — Encerramento

SUL AMÉRICA CAPITALIZAÇÃO, S. A.

COMPANHIA NACIONAL PARA FAVORECER A ECONOMIA

CAPITAL REALIZADO CR$ 200.000.000,00

SEDE SOCIAL R. DA ALFÂNDEGA, 41 - ESQ. QUITANDA — CAIXA POSTAL 400 RIO DE JANEIRO

FORAM CONTEMPLADOS EM TODO O BRASIL, PELO SORTEIO DE 31 DE DEZEMBRO DE 1959

230 TÍTULOS NO VALOR TOTAL DE Cr$ 8.280.000,oo

COM AS SEGUINTES COMBINAÇÕES

UYA BNT EKM JSJ OAE JYV

LISTA PARCIAL SUJEITA A CONFIRMAÇÃO

CAPITAL FEDERAL

JAYME PINTO DA CUNHA	200.000
JOSÉ COHEN	100.000
A. A. GAVEAU, decorador	50.000
ANTONIO FREIRE COSTA	50.000
Dr. RAPHAEL PESSOA SOBRAL	50.000
BASILISA FERNANDES, funcionária pública	50.000
JORGE JOSÉ DE SANT'ANNA, funcionário público, para sua espôsa Secilia	50.000
CASA PINHEIRO BRAGA REFRIGERAÇÃO E IMPORTAÇÃO S/A.	50.000
HERCULANO MARTINS DA CUNHA, comerciante, p/ Julio Steenhagem Jr. e Maria Cristina Steenhagem	50.000
WLADIMIR CABRERIZO, industrial, p/s/filhas Sandra e Selma (2 titulos)	50.000
WILSON VAZ, comerciário	30.000
JOSÉ CARLOS QUINTSLER	25.000
Dr. MARIO VAZ DE MELLO	25.000
WLADIMIR CABRERIZO, industrial	25.000
ALBERTO SIMÃO SESMIL, motorista	25.000
JOSÉ FERNANDES LAGE FILHO, industrial	25.000
JORGE SILVA	20.000
VICTOR KHURY, funcionário público	20.000
ARLETE DE BRITO PAIM CAMARA	20.000
Dr. J. F. DE SOUZA, médico	20.000
GERALDO FUGHS, comerciante	20.000
MÁRIO PEREIRA DAS NEVES	20.000
RUTH RIBEIRO LEITE (2 títulos)	20.000
NEUSA AMARAL, funcionária autárquica	20.000
PAULINO BARROSO SALGADO, comerciante (2 títulos)	20.000
JOSE OZORIO JUNQUEIRA, comerciante	20.000
ISABEL ENNES TEIXEIRA OSÓRIO, funcionária pública	20.000
JOSE MARIA CORRÊA MARTINS, comerciante, p/s/filho José Ferreira e s/netos Antonio José e Julieta Maria	20.000
TOSIKAZU NARAHARA	10.000
J. J. MARINHO & CIA.	10.000
JOANITA MARTINS HUNTER	10.000
DAVID FERNANDES ANTUNES	10.000
SAID JACOB MATHEUS, comerciante	10.000
CARLOS ROLDÃO SIMÕES, ferroviário	10.000
JOÃO FRANCISCO SAUWEN, industrial	10.000
JOSE ALVES CARDOSO FERREIRA, comerciante	10.000
COMPANHIA INDUSTRIAL E IMPORTADORA "ATLAS"	10.000
ADELAIDE PEREIRA MARANHÃO, funcionária autárquica	10.000
BASTOS DE OLIVEIRA S. A. DE ADMINISTRAÇÃO DE BENS	10.000
JOSE ALVES SOUSA	5.000

ESTADO DO RIO — ESPIRITO SANTO

JAYME RODRIGUES GONÇALVES — Niterói	200.000
EUGENIO GOMES DE MORAES — Campos — E. Rio	100.000
MARIO MARTINS SALGADO — Niterói	50.000
FLÁVIO MOREIRA DE SOUZA — Macaé — E. Rio	50.000
JOAQUIM MONTEIRO DE CASTRO - Porciúncula - E. Rio	50.000
ALBERTO DOS SANTOS MONTEIRO — Niterói	30.000
JOSÉ CRUZ REIS — Porciúncula — E. Rio	30.000
DEODORO LIMA, p/s/filha Ana Herminia — Campos	30.000
ARLINDO DA CUNHA PINHEIRO — Venda das Pedras	30.000
HUMBERTO QUINTO CHIESSE — B. Mansa — E. Rio	25.000
JOHN DUCKWORTH — Petrópolis — E. Rio	25.000
ALCIO AUGUSTO CHIESSE — Barra Mansa — E. Rio	25.000
JUSTO DA SILVA JUNGER — Guapamirim — E. Rio	25.000
NELSON ADINO BOM — Friburgo — E. Rio	20.000
NERCIO LIBANIO AREAS — Três Rios — E. Rio	20.000
SEBASTIÃO JESUS DO CARMO — Porciúncula — E. Rio	20.000
GREGORIO GUIMARÃES — S. Gonçalo — E. Rio	10.000
ANALIA PEREIRA DOS SANTOS — S. Gonçalo — E. Rio	10.000
OSWALDO PESSANHA MOREIRA — Carapebus — E. Rio	10.000
CARLITO DOS SANTOS MONTEIRO - Barcelos - E. Rio	10.000
JOSÉ CORRÊA — Alegre — Espírito Santo	10.000
JOÃO DE MATOS PIMENTEL — Vitória — E. Santo	10.000

ATÉ DEZEMBRO DE 1959 FORAM CONTEMPLADOS TÍTULOS NO VALOR TOTAL DE Cr$ 1.122.300.000,oo

O PRÓXIMO SORTEIO SERÁ REALIZADO NO DIA 30 DE JANEIRO CORRENTE

Sítios Chácaras Granjas

SEM ENTRADA

PRESTAÇÕES A PARTIR DE

Cr$ 972,00

Terras fertilíssimas, tôdas planas, ou com pequenas elevações, com boas matas e cortadas por diversos rios e nascentes, de 3.000 a 20.000 m2 — Rigorosamente demarcados, com frente para moderna rodovia Niterói-Friburgo, onde trafegam 3 linhas de ônibus, com 11 horários. COOPERATIVA ORGANIZADA — Fornecimento de mudas, sementes, ferramentas. Maquinaria agrícola, inclusive trator para uso dos compradores.

NITERÓI A 50 MINUTOS DAS BARCAS

Informações e vendas: MERCANTIL RIO DE JANEIRO S. A. Av. Rio Branco, 120 — 12.º and. — Sala 1.220 — Tel.: 52-5172

Dr. Joaquim J. Ferreira

CIRURGIA HEMORROIDAS

Consultório: Rua Alcindo Guanabara, 21 — 1º andar

Têrças, Quintas e Sábados de 14 às 16 horas. — Telefone: 42-5419

Residência: 58-8816

'Enciclopédia infantil brasileira'

Literatura

A INFANCIA costuma criar seu mundo próprio onde os mais velhos, às vêzes, aprendem muita coisa. Recebendo de Flávia da Silveira Lôbo êste volume "Mamíferos" (Edição do Ministério da Educação e Cultura, numa iniciativa do Instituto Nacional do Livro, realizando plano editorial da Campanha Nacional de Material de Ensino, para distribuição a preço de custo), recordo velhos sonhos olhando, agora, o colorido destas fotos, seus animais, a poesia de seus contornos ou o pressentimento da sua dinâmica, coelhos, e bichos outros tão estranhos porque nunca vistos como, por exemplo, o Lôbo-marsupial ou lôbo-da-tasmânia, que a equipe lúcida confeccionadora do volume, esclarece para os grandes e pequenos leitores, ser uma ilha da Oceânia. Continuo caçador-criança de outros tempos — o roteiro, desta feita, é altamente esclarecedor e não permite, a meu ver, o exagêro das fantasias pretéritas impedindo a objetivação das coisas. E' assim que seus autores escrevem a propósito dos mamíferos de bôlsa: "Todo mundo sabe que, dentro da bôlsa da mulher, a gente encontra quase de tudo. Mas, dentro da bôlsa da mamãe marsupial, o que a gente encontra são filhotes. Verdade que a bôlsa que ela usa para isso é uma bôlsa diferente, feita de carne e osso". A Enciclopédia foi escrita ou está sendo escrita, para crianças de 8 a 12 anos. E vem depois a história do Mico ou Macaco-prego com o retrato e esclarecimentos: "Quando a gente grita o nome dêle, Cadete, o mico da fotografia faz logo continência". Cadete mora no Jardim Zoológico do Rio de Janeiro, cidade cuja poesia êste livro ressuscita através dos olhares e risos das crianças. Tenho herdeiros e posso afirmar que, desta vez, "Mamíferos" não será colocado ao lado dos meus livros sérios ou tristes — Angela Maria e Marcus Luis, meus filhos, saberão folheá-lo com mestria e desfrutá-lo melhor do que eu. Tive, também, coelhos iguais, sonhei com a Africa na minha adolescência, reencontro os mistérios da minha terra brasileira na onça pintada que ataca "quando está faminta ou quando precisa defender os filhotes".

Eis aí o melhor presente que alguém poderia dar uma criança — estamos todos mais ou menos fartos de editores visando lucros e temas literários de concessões aviltantes. Estou sentindo a honestidade, a limpeza moral desta Enciclopédia — necessitamos de livros sadios. Estou agradecendo, por isso mesmo, em nome de Angela e Marcus, êste presente-poesia de Flávia da Silveira Lôbo, e da sua magnífica equipe, exemplar onde me encanto com tanta coisa bonita e aprendo, novamente, as histórias da minha meninice que o tempo não conseguiu destruir completamente. — DIRCEU QUINTANILHA.

Notícias

NA série A da Biblioteca de Divulgação Cultural do Instituto Nacional do Livro, com o número XXIII, acaba de sair «O homem cordial e outros pequenos estudos brasileiros», de Cassiano Ricardo. O capítulo inicial, que dá nome ao livro, é um curioso ensaio sôbre «não apenas a bondade do homem «amable» mas a do homem representativo de um modo de ser especificamente brasileiro». O autor se ocupa, nesta sua coletânea, de Pedro Luís, Anchieta, Luís Guimarães Júnior, João Ribeiro, Euclides, João Cabral de Melo Neto, da poesia na técnica do romance, do indianismo e de Sérgio Buarque de Holanda.

•

O ENSAIO «Concretismo: literatura em pânico», de Assis Brasil, está programado para o n.° 4 da revista «Cadernos Brasileiros», órgão da Associação do Congresso pela Liberdade de Cultura. Ao que se anuncia, Assis Brasil situa todo o movimento da poesia de vanguarda, entre nós, traçando-lhe a história e a crítica.

•

CIRO dos Anjos dá os últimos toques às suas «Explorações no tempo», nos fins-de-semana, quando seus múltiplos afazeres palacianos permitem escapar para uma casa na montanha, onde, à luz de lampião, escreve e lê sossegado. «Explorações no tempo», de que já tivemos um belo feixe impresso nos «Cadernos de Cultura» (Simeão Leal) são reminiscências da infância, não isentas de fantasia, que se lê com o mesmo enlêvo de «O amanuense Belmiro» «Abdias», romances escritos na 1a. pessoa.

•

O PROFESSOR Antônio Chediak desencavou das coleções da revista «A Estação» o texto primitivo de «Quincas Borba», o que lhe permitiu o confronto com a redação definitiva. Dessa colação, apura-se que o nosso grande romancista, afora as podas de estilo que o seu estro justifica, cortou demais. Augusto Meyer, comentando a colação dos textos procedida pelo prof. Chediak, lamenta que na versão definitiva do «Quincas Borba», tenha caído esta passagem: «Arrenego de um autor que me diz tudo, que me não deixa colaborar no livro, com a minha própria imaginação. A melhor página não é só a que se relê, é também a que a gente completa de si para si. Três linhas de Pascal dão cinco a oito minutos de reflexão. Vêde, aqui, por exemplo, certa idéia que sai do papel para a cabeça, entra na cabeça e de manso acorda outra idéia, fala-lhe, a conversação das duas desperta outra, as três mais outra, e aí ficam dez ou doze, em boa, longa e familiar conversa».

•

ESTA em circulação o número de agôsto da publicação «Educação e Ciências Sociais», publicação do Centro Brasileiro de Pesquisas Educacionais. Esse número da revista está muito bem feito, com selecionada documentação e ótima colaboração.

•

«FEIRAS Comerciais», de Carlos de Alcântara Machado, coleção do Forum Roberto Simonsen, de São Paulo, reune trabalhos do autor, que é presidente da Feira Nacional da Indústria Textil, da Feira da Mecânica Nacional e da Feira Nacional de Utilidades Domésticas, referentes às feiras comerciais, que introduziu, no Brasil, com espírito pioneiro.

•

«A AMIGA Doutora», romance de ciência, de Geener Mercado, será lançado pela Editora Melso. O autor é nosso colega do «Correio da Manhã». O seu trabalho é uma obra corajosa sôbre as questões de ordem sexual e biológica e, certamente, obterá grande sucesso.

Remessa de livros e correspondência: Secção LITERATURA — Red. do DIARIO CARIOCA, Av. Rio Branco, 25.

4 artistas na 'Piccola Galleria'

Artes
Antônio Bento

TIVERAM êxito considerável, no último ano, as atividades da "Piccola Galleria" (Praia do Flamengo 386 — sala 201), que realizou várias exposições de artistas de talento e concedeu prêmio a um dêles o gravador De Lamônica.

Em 1960 o programa de exposições da "Piccola Galleria" manterá a boa qualidade conseguida em 1959. A mostra inicial dêste ano, ontem à tarde aberta e feita por quatro artistas — Beatriz Biceño e Maria Cecília Manuel Gismondi (pintoras), Dora Basilio (gravadora) e Júlia Viegas (desenhista). A seguir, serão apresentados trabalhos de Giuliano Vangi, Italo Cencici, Mário Silésio, Maria Bonomi, Giselda Klinger, Maria Helena Andrés Ribeiro, Iara Tupinambá e outros.

A exposição ontem aberta mostra por quatro artistas de formação e sensibilidades diversas. Segundo salienta o nosso colega Marc Berkowitz, que fêz o prefácio do catálogo, Beatriz Biceño, norte-americana de nascimento, reside atualmente no Brasil, sendo espôsa do embaixador do Panamá.

ESTUDOU nos Estados Unidos e aqui está trabalhando com o pintor Frank Schaeffer. "Impressionada por alguns dos aspectos folclóricos do Brasil, Beatriz Biceño os interpreta de maneira espontânea e direta. Maria Cecília Manuel-Gismondi freqüentou o curso de Carlos Chamberland, quando menina, e depois trabalhou com a pintora italiana Catarina Bastelli. "Fêz tentativas de gravura com Darel e fecundas conversas sôbre pintura com Leonello Berti", observa Berkowitz. "Maria Cecília possui um temperamento lírico, e cada casa, cada flor que ela pinta, faz parte de seu mundo poético". Dora Basilio, é gravadora de talento. Trabalhou com Geza Heller, e fez o curso de Friedlaender no Museu de Arte Moderna do Rio". Tecnicamente bem resolvidas, as gravuras de Dora Basilio apresentam uma feitura pessoal e delicada, grafismo que envolve os objetos mais quotidianos com uma atmosfera de fantasia". Júlia Viegas, cubana de nascimento, trabalhou com Frank Schaeffer. "Possui professor e seu marido. E' a única abstrata do grupo, mostra "um domínio admirável de côr, através de composições quase monocromáticas, mas cheia de riqueza e imaginação".

E' esta, em linhas gerais, a apresentação que êsse grupo de artistas faz na Piccola Galleria.

A ABERTURA da exposição estêve muito concorrida, comparecendo numerosos artistas, críticos e pessoas da sociedade.

* * *

Mário Cravo na "Macunaima"

INAUGUROU-SE ontem, na Galeria Macunaima, (na Rua México, esquina de Araújo Pôrto Alegre) uma exposição de Mário Cravo, que expõe com o gravador Marcos Neto e o pintor Sante Scalda Ferri.

O simpático Fausto levou bolinhas pretas
Biblioteca do Jockey entregue às môscas

Sociedade
Jean Pouchard

UM BAR muito movimentado no centro da cidade é o "Xamêgo", que pertence ao jovem Raimundo Nonato e Wilson Moreira, filho do técnico campeão carioca de futebol.

◆◆◆

QUINTA-FEIRA, sucederá na Hípica uma noitada muito animada mesmo: "Carnaval em Lisboa". Samba, pulação e os mais diversos pratos típicos portuguêses.

◆◆◆

O ELEGANTE sr. Eduardo Bahouth já está até falando com sotaque português. "Numa casa portuguêsa fica bem..."

◆◆◆

QUEM possuir camelos, elefantes e girafas telefone para 45-4276, que o sr. Haroldo Damazio quer alugar os bichinhos em questão para uma sensacional noitada pré-carnavalesca que êle vai promover no Clube Monte Líbano. Trata-se de "Uma Noite em Beirute" que sucederá dia 22 de fevereiro, com a pretensão de superar o êxito do ano passado.

◆◆◆

O SIMPATICO sr. Fausto Maia recebeu uma coleção de "bolinhas prêtas" da diretoria do Jockey Club Brasileiro. Não compreendo os motivos que levaram o clube em pauta a repudiar a proposta de sócio do sr. Maia. Todo mundo sabe que a mais variada coleção de "aves de rapina" circula tôdas as tardes no primeiro andar da sede do Jockey em animadíssimas mesas de "pif-paf". Os nomes dêsses profissionais do carteado não podem ser citados numa coluna social, mas quem se interessar sôbre o assunto pode dar uma olhadela nos salões de jogatina do primeiro andar do Jockey.

◆◆◆

ENQUANTO os salões de jogatina andam sempre superlotados, podemos apreciar no mesmo primeiro andar da sede do Jockey Club Brasileiro uma das melhores e mais completas bibliotecas da América do Sul, que está sempre completamente entregue às môscas. Aproveitando, faço um apêlo à diretoria do Jockey para que possibilite, pelo menos, o acesso dos estudantes àquelas raridades bibliográficas, sabidamente desprezadas pelos "habitués" de sua sede.

◆◆◆

UM LANGUIDO olhar côr de alface, uma vozinha agradável e pequenina: Ilka Soares estreou em grande estilo no "show" de Ari Barroso.

Numa recente recepção vemos a bonita e elegante sra. Lais Gouthier, que vem sendo apontada como uma das mulheres mais elegantes em circulação no "society" carioca

MUITO comentada a elegância da sra. Nenette de Castro no jantar do casal Antônio Galloti.

◆◆◆

ACABO de receber um amável convite do sr. José Daniel Roock, presidente do Ubá Tênis Club, para passar o carnaval nesta simpática cidade mineira. Infelizmente, já havia assumido anteriormente um compromisso com Guarapari.

◆◆◆

A LOURISSIMA srta. Niura Klemm chamando a atenção de todos descansando sua plástica nas areias do Arpoador.

◆◆◆

QUINTA-FEIRA, o grande Dorival Calmmy estará funcionando como atração cantante de um jantar-dançante que sucederá na piscina do Country. Quase tôdas as mesas já foram tomadas.

◆◆◆

O PRESIDENTE Kubitschek convida o colunista para a recepção que oferecerá ao presidente do México, sr. Lopez Mateos, no próximo dia 20 no Itamarati. Casaca e condecorações.

◆◆◆

CONTINUA faltando água nas torneiras do Copa. Há alguns dias os hóspedes do Copa só tomaram banho de mar...

◆◆◆

A SRTA. Vera Lúcia de Castro Alves subiu ao altar do Outeiro da Glória para se tornar sra. Israel Pinheiro Jr. Vários fraques estiveram circulando neste elegante acontecimento religioso e entre os presentes anotamos: o presidente e senhora Juscelino Kubitschek, ministro e sra. Corrêa Melo, sr. Arturzinho Bernardes, sr. Tancredo Neves, sr. Brito Cunha, sr. Aloísio Napoleão, senador Benedito Valadares, sr. Paulo Belo e muitos outros. Antes da cerimônia religiosa o presidente JK andou conversando demoradamente com d. Helder Câmara. A lua-de-mel será em Buenos Aires.

◆◆◆

CONFIRMANDO um "furo" desta coluna, quinta-feira será inaugurada a sauna do Country Club.

◆◆◆

DOMINGO, voaram para os "States" o sr. e sra. Ricardo Jafet.

◆◆◆

MUITO elegante o chapéu côr-de-barro que a sra. Sara Kubitschek exibia no casamento do sr. Israel Pinheiro Jr.

◆◆◆

CIRCULANDO êste fim-de-semana em Teresópolis a bonita srta. Noelza Guimarães e o jovem Helvécio Fernandes.

◆◆◆

PASSEI o último domingo na simpática residência de veraneio do sr. Geraldo Garcia, figura de grande "savoir-faire". Uma feijoada sucedeu em grande estilo, depois de uma movimentada partida de futebol em que a equipe do DIARIO CARIOCA venceu a das "Bruxas" por 3x1. No time derrotado só podemos destacar a atuação do sr. Evandro Garcia, que andou dando uns dribles dos diabos. No mais Mariana prá vocês também.

◆◆◆

MUITO bonita a sra. Irene Singery outra noite esticando num centro noturno.

Encurtando

CARLOS Machado vai levar o seu "show" para uma apresentação em Havana também. ◆ Queiram ou não, as longilíneas pernas da bonita Sary Climas são uma grande atração no "show" do Machado. ◆ O colunista de clubes Alberto Matos, promoveu um animadíssimo "grito de carnaval". A lourissima srta. Margareth Anguerman formava entre as belezocas presentes. ◆ O movimentado sr. Jean Louis Soares não têve muita sorte no automobilístico circuito da Tijuca. Mas demonstrou sobejamente que é um dos bons corredores da nova geração.

◆◆◆

POR HOJE é só. James Hagearty, adido de imprensa do presidente Ike, não é nada do que andaram pintando: trata-se de um homem muito simpático. (Tchau).

Essas & outras

Madrugada
Mister Eco

PODE ser — e tudo indica que não vai dar jaburu — que o atual "show" da buate Night and Day, uma seleção, ao que se informa, de quadros de espetáculos anteriores salpicados de fraquíssimas atrações estrangeiras, aconteça no Rádio City Music-Hall, de Nova Iorque durante os festejos comemorativos das calendas gregas. Pode ser. A notícia, porém, de que artistas brasileiros estão treinando no mesmo para uma exibição na grande cidade norte-americana, valeu como excelente publicidade, tal o bom público que vem acorrendo tôdas as noites à buate da Cinelândia. E, em se apresentando tão oportunosa ensancha, o "couvert" foi aumentado para setecentos e cinquenta cruzeiros, a consumação mínima atingiu o mesmo gabarito e tudo somado com as gratificações de praxe perfaz um total de dois mil cruzeiros "per capita" para quem quiser assistir ao espetáculo que "será apresentado no Rádio City Music-Hall". Um bom negócio, sem dúvida, se não houve gastos com guarda-roupa — tudo é antigo e adaptado — o que, tradicionalmente, encarece os "shows" do mesmo produtor. Conhaque, bem, Napoleão?

BOOKER Pittman estreará quinta-feira próxima na "boite" Alfama, situada na Praia de Botafogo.

* * *

JÁ tem data marcada o Baile do Pierrot, a grande festa carnavalesca organizada pela cronista Eneida. O baile dos intelectuais será realizado quinta-feira da próxima semana, dia vinte e oito, no "Au Bon Gourmet". Apenas duzentos convites.

* * *

DAS DIFICULDADES para a realização de um espetáculo em "boite" pequena pode-se ter idéia vendo-se a atuação do produtor Haroldo Costa, tôdas as noites no Plaza. Durante a apresentação de "Tudo é Carnaval" o encarregado de controlar as luzes fica no alto de uma escada e Haroldo Costa, embaixo, segurando-lhe a batuta da perna. Um apertão, luz azul; dois apertões, luz clara, e assim por diante. O iluminador já está com a perna calejada mas o processo funciona.

* * *

PARA o "Dinah Shore Variety" seguirão sòmente as Irmãs Marinho, Jonas Moura, Eliseu do Pandeiro e duas pastoras a serem escolhidas. O contrato, já assinado, terá a duração de dez dias, incluindo-se a viagem de ida e volta, pois que a atuação dos artistas brasileiros no famoso programa de televisão estadunidense será de apenas quinze minutos.

* * *

O TEXAS-BAR, como sabeis, oferece em cada noite uma atração diferente, dentro do programa traçado por Aérton Perlingeiro. Constitui-se, porém, atração de tôdas as noites a "lady-crooner" Elsa Soares, excelente sambista, cheia de truques e bossa, chamando para si as atenções gerais. O nome de Elsa Soares já repercutiu em São Paulo e há interêsse de sua apresentação num "night-club" bandeirante.

* * *

A PROPOSITO de uma crônica sôbre o uso do "playback", publicada há dias, Mister Eco, agora melhor informado, retifica, a bem da verdade, que a apresentação da cantora Silvinha Teles numa "boite" de São Paulo foi feita sòmente com os acompanhamentos musicais gravados. A Teles cantou ao vivo, embora a muitos parecesse que não, mas, mesmo assim, a prática não parece recomendável, pelos motivos já expostos.

* * *

DETERMINADA senhora, cuja veleidade artística é notória, está sendo chamada em São Paulo de "Mme. Columbus". Por que, não sabe o Augusto Mister...

* * *

O PREZADO colega e ilustre crítico teatral Brício de Abreu declarou num programa de televisão, entre Haroldo Eiras e Jair Amorim, ter dado a idéia a Dolores Duran para que a saudosa artista compusesse o samba "Castigo". E disse também que Dolores Duran, dias após, lhe mandou um bilhetinho agradecendo a inspiração. Ora, o Augusto Mister está elaborando um trabalho sôbre as composições de Dolores. Por essas & outras, precisa que o Brício lhe ceda, por empréstimo, o bilhetinho, que é, afinal de contas, um documento histórico. Até agora o Brício possuidor de famosos arquivos, não mandou o bilhetinho. Se insistir na recusa, é também de se duvidar tenha o Brício servido de garção da Ceia de Cristo, conforme propala o Nestor de Holanda.

Novo aumento do disco!

Discos
Alberto Rêgo

PODEM os discófilos contar, no ano de 1960 com dois ou, como diria o Ronaldo Golias, "Ni minimis... ni minimis" com um fatal e inevitável aumento no preço dos discos fonográficos. Isto porque, a par da elevação do custo de outras matérias-primas, o preço do vinilite — material indispensável à fabricação dos discos — passou de 107 para 130 cruzeiros. Os músicos executantes, por sua vez, já decidiram exigir um aumento substancial na remuneração que lhes é paga pelas fábricas gravadoras. E êsse acréscimo de despesas redundará, fatalmente, no reajustamento do preço de venda ao público das gravações prensadas este ano. Pensam alguns fabricantes que êsse reajustamento, no momento poderá causar o colapso da indústria fonográfica no Brasil, já que o poder aquisitivo do mercado consumidor não suportaria, sem sensível retraimento, êsse novo onus que incidiria sôbre as gravações nacionais e as reproduções de matrizes estrangeiras. Para evitar êsse colapso, só um caminho, a nosso ver, poderia ser tomado pelas fábricas gravadoras: o de reduzir pela seleção honesta e capaz o número de suas gravações, providência essa, que há bastante tempo está em suas cogitações, mas cuja efetivação inexplicàvelmente vem sendo protelada.

Monsieur GB

AO comentarmos têrça-feira passada o disco "Monsieur Georges Brassens" da Philips diziamos que o "chansonier" estava fadado a ser substituto de Maurice Chevalier. Agora, um telegrama chegado de Paris o aponta entre os cinco preferidos dos parisienses, como intérprete, figurando logo a abaixo de Edith Piaf, Josephine Baker, Yves Montand e Tino Rossi, e acima de Bécaud, Sachas Ditel, Aznavour e Charles Trenet. Como compositor somente o penúltimo o supera. Como se vê, um artista completo, fadado ao sucesso. Não seria o caso do meu colega Mister Eco lembrá-lo aos donos da noite carioca, enquanto o seu "cachet" é acessível.

• • •

"Foi em Lisboa"

DEPOIS de ter gravado quase uma centena de vêzes em Portugal e na Espanha, Tony de Matos, popular cantor de rádio e televisão carioca e paulista, tem agora seu primeiro longa duração prensado pela Todamérica, com doze números de maior repercussão de seu vasto repertório, onde naturalmente predomina o fado. Tony de Matos, cujo verdadeiro nome é Antônio Maria de Matos, como muitos artistas nasceu num camarim. Desde cedo passou a integrar uma companhia teatral tendo chegado ao Brasil com a de Estêvão Amarante-Teresa Gomes, a qual abandonou em São Paulo. Após uma excursão isolada por três continentes, firmou residência no Brasil, tornando-se um cantor de popularidade entre a imensa colônia portuguêsa, razão porque a Todamérica convidou-o a gravar "Foi em Lisboa". Das doze faixas escolhidas seis são de autoria de Antônio Mestre: o samba título, "O namorico de Rita", "Nostalgia do Fado", "Toiro, eh toiro", "Menina feia" e "Campino apaixonado", tôdas ornamentadas com bonitos arranjos orquestrais e bem interpretadas por Tony, um jovem artista da canção portuguêsa.

• • •

Severino Filho

UM dos maiores valores musicais da nova geração é sem dúvida, o maestro Severino Filho responsável por inumeros arranjos deliciosos figurando dentre êles os executados pela Orquestra Panamérica, num elepê "Musidisc", o que lhe valeu ser considerado pela maioria da crítica especializada, o melhor arranjador de 1959. O aplaudido maestro que vem de assinar contrato com a Polydor terá brevemente mais um elepê colocado a venda: "Rio de Janeiro Gosto de Você" Vol. II.

• • •

Maurício Carlos

O seu primeiro disco para 1960 será um 78 rotações onde interpretará o samba canção "Ninguém chora por mim", de Antônio Maria-Henrique Lôbo e "Sonhos Desfeitos", bolero mambo de Mario Albanese-Henrique Lôbo.

• • •

Francisco José na Tijuca

FRANCISCO José é o primeiro cantor português a obter êxito com um elepê no Brasil. O número elevado de fãs que solicitam autógrafos no disco, obrigou-o a reservar algumas horas, na parte da tarde, para satisfazer o desejo de seus inúmeros admiradores em todos os bairros, autografando, em lojas especializadas, o elepê "A figura de Francisco José". Iniciando esta nova jornada, o cantor luso, exclusivo dos discos Philips, estará, hoje, na Praça Saenz Peña, 21, a partir das 15 horas, brindando-os com seu autógrafo.

• • •

César na Philips

ASSINOU contrato com a Philips do Brasil o conhecido e aplaudido animador de programa César de Alencar.

Ainda o TNC

Teatro
Paulo Francis

DEPOIS da apresentação de "As Três Irmãs", de Tchekov, achamos que o TNC, antes de programar as suas futuras montagens, deveria parar um pouco para pensar. Com isso talvez os seus dirigentes pudessem dar à nossa única companhia oficial uma coerência maior de comportamento através de uma planificação mais racional e lógica de suas atividades. Antes de tudo deveriam ser estabelecidos para uso interno do TNC, e estabelecidos com clareza, seus objetivos culturais e artísticos. Sem isso o trabalho do TNC estará sempre dissolvido em um caos total onde ninguém sabe exatamente o que quer nem para onde ir.

Na última temporada tivemos apenas a peça de Tchekov. As restrições, inúmeras, que poderíamos fazer ao espetáculo não desmerece o esfôrço elogiável de se tentar a montagem de uma peça como "As Três Irmãs". Mas ainda que ficássemos, para nossa apreciação crítica, apenas com o lado positivo dessa apresentação, isto não seria bastante para definirmos uma posição cultural do TNC. E, na realidade, os erros observados na apresentação de "As Três Irmãs" prendem-se, justamente, à falta de uma consciência ideológica definida, de uma direção cultural, coisas mais do que necessárias, nos tempos atuais, para que uma companhia teatral possa ter alguma atuância.

Enquanto o TNC não planificar as suas atividades tendo como base êsse comportamento cultural definido, qualquer temporada que faça se perderá dentro da confusão, do caos da mediocridade, da má-fé de alguns aproveitadores, e do desenfreado estrelismo de outros que fazem do teatro, principalmente, a satisfação de suas perturbações psicológicas, e que estarão s e m p r e se aproveitando da confusão reinante para aparecer.

O TNC é a única companhia no Brasil que prescinde de êxitos comerciais para sobreviver. Esta situação ideal não é, no entanto, aproveitada, em um sentido positivo, por quem a dirige. Estabelecida uma linha programática para esta companhia e retirados dela todos os elementos que desejam fazer a sua carreirazinha particular, teríamos um organismo vivo e atuante dentro de nosso teatro.

A partir do mês de março, se a informação que nos deram não é errada, o TNC terá uma casa de espetáculos própria. Isto já é uma grande coisa para uma companhia, não? Vencidos os obstáculos que representam a falta de um local e de verbas suficientes, elementos que o TNC dispõe, o trabalho fica facilitado ao extremo. Resta, portanto, à nossa companhia oficial um trabalho culturalmente definido, repetimos.

Como qualquer pessoa de bom-senso achará, mais do que necessária, é imprescindível a existência de uma companhia oficial de teatro. Mas é também necessário e imprescindível que essa idéia não permaneça "ad infinitum" como idéia apenas.

O TEATRO brasileiro começa a ganhar uma configuração real. Por que o TNC não protege e orienta êsse desenvolvimento através de montagens de peças brasileiras que aí estão à espera dos diretores e das companhias que queiram montá-las? Esse trabalho vem sendo feito por companhias particulares cuja orientação possui uma idéia dominante, um objetivo cultural determinado. Ao lado dos autores mais jovens, cuja produção começa a ganhar uma intensidade esplêndida, existem textos brasileiros, como os de Jorge Andrade, por exemplo, que são inteiramente desconhecidos pelo público de teatro da velhacap. A última peça dêsse autor, "Vereda da Salvação", recentemente premiada pelo concurso do Instituto Nacional do Livro, encontra-se à disposição dos interessados. Nesse sentido a omissão do TNC é quase criminosa. E como falamos em Jorge Andrade (para que se evite desde logo aos medíocres a conclusão maldosa de que estamos querendo proteger determinado autor que, no caso presente, nem sequer conhecemos pessoalmente), poderíamos falar em diversos outros autores, conhecidos ou ainda desconhecidos do público.

Há, ainda, o caso do teatro clássico. Aqui surge um problema: a falta de atores. Mas se poderia dar às apresentações das peças clássicas um sentido experimental que talvez fôsse o melhor caminho a ser seguido em um país onde a falta de tradição histriônica é um fato incontestável. E isso ainda é mais patente em certas peças contemporâneas como as de Strindberg e Ibsen, por exemplo. Uma peça como o "Inimigo do Povo" não é apresentada, não por questões de ordem "comercial", na linguagem dos empresários. Esta peça, principalmente no Brasil atual, teria uma enorme repercussão no público. Faltam, apenas, atores capazes de interpretar os personagens ibsenianos.

Mas suas peças, como as de Strindberg, poderiam, talvez, e isto poderia ser assunto para discussões e estudos, ser apresentadas experimentalmente, o que traria o duplo benefício de exercitar os atores e de acostumar o público ao teatro dêsses dois dramaturgos.

TUDO isso que estamos dizendo poderá, ou poderia, servir apenas como sugestões para um trabalho futuro do TNC desde que a nossa companhia oficial se dispusesse a trabalhar sôbre uma base cultural perfeitamente definida, sem o que qualquer trabalho em teatro carece de sentido e de explicação. (O artigo de hoje foi escrito por Claudio Melo e Sousa — P.F.)

* * *

P.S. — No próximo dia 22, sexta-feira, o Teatro de Arena iniciará as apresentações de "Chapetuba F.C.", de Oduvaldo Viana Filho, sob a direção de Augusto Boal. Não vimos o espetáculo em São Paulo mas conhecemos o texto de "Chapetuba", o que nos permite aconselhá-lo ao público do Distrito Federal, sem restrições. C.M.S.

Viaje à tarde

Astrologia
Prof. Mirakoff

HOJE, 19.1.1960 (têrça-feira) — Bom dia para fazer experiências científicas. As horas da tarde serão favoráveis para iniciar viagens e pedir favores.

ACONTECERA HOJE AO LEITOR

Seguem-se as possibilidades felizes ou não de hoje, com horas e números favoráveis para todos os nascidos em quaisquer dia, mês e ano dos períodos abaixo:

ENTRE 22 DE DEZEMBRO E 20 DE JANEIRO (Capricórnio)
Não se deixe dominar por conversas agradáveis e macias sôbre assuntos de interêsse financeiro e que demandam atitudes legais, em bases jurídicas. 9, 10 e 15; 23, 55 e 67 (horas e números).

ENTRE 21 DE JANEIRO E 18 DE FEVEREIRO (Aquário)
Não conte possuir facilidade de realização nos seus negócios, mas conte com boas e grandes possibilidades de vitórias. 9, 13 e 21; 56, 66 e 78 (horas e números).

ENTRE 19 DE FEVEREIRO E 20 DE MARÇO (Peixes)
Situações de surprêsas estarão a perturbar-lhe os sentidos, mas não esmoreça e continue num caminho certo. 9, 14 e 18; 44, 56 e 77 (horas e números).

ENTRE 21 DE MARÇO E 20 DE ABRIL (Aries)
Seu roteiro dependerá do trato que puder ter com pessoas no setor político e social. Esteja atento. 9, 10 e 15; 34, 44 e 56 (horas e números).

ENTRE 21 DE ABRIL E 20 DE MAIO (Touro)
Dia sem maiores novidades. 4, 6 e 8; 11, 13 e 15 (horas e números).

ENTRE 21 DE MAIO E 20 DE JUNHO (Gêmeos)
Uma habilidade decorativa o ajudará a vencer as horas difíceis e conquistar boa posição financeira. 9, 14 e 16; 70, 79 e 99 (horas e números).

ENTRE 21 DE JUNHO E 22 DE JULHO (Câncer)
Não faça mudanças bruscas e nem deixe transparecer suas idéias sôbre negócios. 9, 14 e 16; 88, 89 e 95 (horas e números).

ENTRE 23 DE JULHO E 20 DE AGÔSTO (Leão)
Seja um associado convicto e perseverante dos que lhe desejam uma vida mais leve e mais feliz. 9, 14 e 15; 31, 44 e 56 (horas e números).

ENTRE 21 DE AGÔSTO E 22 DE SETEMBRO (Virgem)
Seu trabalho será a sua religião, todo o seu encantamento na vida e por isso esteja alegre e feliz. 8, 19 e 21; 13, 45 e 66 (horas e números).

ENTRE 23 DE SETEMBRO E 22 DE OUTUBRO (Libra)
Mantenha um equilíbrio perfeito entre as receitas e as despesas, sem cansaço ou esmorecimento. 9, 14 e 21; 11, 15 e 56 (horas e números).

ENTRE 23 DE OUTUBRO E 22 DE NOVEMBRO (Escorpião)
Enfrente com o mesmo carinho os amigos e os desconhecidos e até mesmo os que não lhe são simpáticos e terá mais vida e mais saúde. 9, 14 e 20; 55, 56 e 76 (horas e números).

ENTRE 23 DE NOVEMBRO E 21 DE DEZEMBRO (Sagitário)
O trabalho exige horário certo, perseverança e desprendimento. Assim vencerá as etapas mais difíceis de hoje. 9, 10 e 14; 23, 66 e 78 (horas e números).

ÁREAS PARA SÍTIOS E GRANJAS

Com farta condução à porta. A 55 minutos de Niterói. Sem entrada, em 72 prestações a partir de 1.200,00. De 4.00 a 20.000 m2. Tudo rigorosamente demarcado. Urbanização de primeira. Inf.: Av. Rio Branco, 120, 12.°, sala 1.220. Fone: 32-9211 com sr. MAX.

O feliz papai, sr. Aramis Pôrto Lussac, dança com sua encantadora filha, Marinha, a valsa de aniversário

Marinha Boal Lussac fêz quinze anos

Nos Clubes

Nelson Jorge

A FESTA de quinze anos da encantadora Marinha Boal Lussac, realizada sábado passado em Teresópolis, movimentou a cidade serrana, tendo muita gente subido a serra para abraçar a graciosa lourinha. Êste colunista teve o prazer de viajar em companhia da elegante sra. Branca Costa Cabral e sua encantadora filha Branca Maria que estava numa noite muito feliz, trajando um modêlo prêto, motivo dos mais sugestivos comentários. Lá encontramos o dinâmico Wilson Martins, um dos maiores progressistas de Teresópolis, que dentro em breve vai inaugurar o luxuoso restaurante que terá o nome de «Wilson's». Anotamos entre os presentes avós maternos da aniversariante, sr. e sra. Antônio Joaquim Boal, a família do ministro Álvaro Dias, sr. e sra. Nobre Mendes com sua encantadora filha Lenice, que estava linda exibindo um modêlo branco, sr. e sra. Albano Fernandes, sr. e sra. Heráclito Schiavo (o simpático diretor social do América teve um mal súbito ficando impossibilitado de assistir à festa), sr. e sra. Ivano Veloso, sr. e sra. Egídio Labanca, srta. Sônia Regina Fernandes (com seu «love» sr. Mauro Vilar) e muitos outros. Detalhes domingo na «R.S.».

NO AMÉRICA será realizada quarta-feira, às 16 horas, reunião das senhoras americanas para eleição da diretora do Departamento Social Feminino.

•

O "MAIS fechado" clube desta cidade é o "Grupo dos 7", que se reune semanalmente na residência do escritor Mateus Fernandes, seu presidente. Ali, principalmente, trata-se de arte, arte e arte. Fazem parte dêste "clube": um juiz, um industrial, uma cantora lírica, um jornalista, um poeta e um pintor.

•

QUARTA-FEIRA, presidentes e diretores sociais dos principais clubes da cidade jantarão juntos no "Brilhante da Lagoa" para a articulação de um movimento comum em favor da volta do "Bingo" nos clubes cariocas.

Sou de opinião que o retôrno do "Bingo" proporcionará não só meios para que os clubes sociais da cidade possam melhorar as suas atividades, como também, em matéria de jôgo, é muito mais sadio e agradável do que "pif-paf" e outros, que habitualmente são jogados nos clubes.

Por que esta perseguição ao inocente e sadio "Bingo"? Nós estamos aguardando... "Remember", senhores sonegadores do "Bingo", nos clubes de que o mesmo é equivalente aos sorteios de auditório realizados no rádio e na televisão.

•

RECEBI um atencioso convite do River, no qual vem incluso o permanente do simpático clube da Piedade. Dentro em breve estarei visitando a êste movimentado clube.

•

EM RESPOSTA ao amável convite do secretário do C. R. Vera Cruz, devo declarar que não faço distinção de clubes, apenas afazeres diversos impedem-me de dar maior assistência às festas, mas, prometo, na primeira oportunidade, comparecer às festividades dêste movimentado clube. Infelizmente, no dia 30, não poderei estar presente à "Batalha de Confete" por ter sido convidado com bastante antecedência pela A. A. Florença para uma festa em que, juntamente com outros colegas, serei homenageado.

PODEMOS informar com absoluta certeza que o nosso companheiro Jean Pouchard aceitou a direção social do Lagoinha (o panorâmico).

•

NÃO encontrei no dicionário nenhum adjetivo suficiente para a beleza morena da srta. Vera Lúcia Braz de Andrade.

•

O "MAIÔ" mais observado do Pôsto Três, atualmente, é um no estilo escama de peixe, usado pela encantadora Leila Teresa de Moreno Faria.

•

O CARNAVAL "Brahma Chopp" realizado sábado no Vasco da Gama, reuniu as mais encantadoras vascaínas da cidade. Anotamos Sueli Jorge da Silva, Leila de Oliveira Rocha, Marli Geralda Pimentel, Teresinha Nascimento, Maisa Quaresma, Sônia Rocha, Luisa Carvalho dos Santos, Ana Regina Melo e outros.

•

PROMETE ser das mais movimentadas a elegante festa do Jubileu de Prata do Riachuelo, que será realizada no próximo sábado. As mais encantadoras senhoritas dos clubes cariocas estarão presentes, entre outras, a louríssima Margareth Angerman, Solange Dutra Mota e Sônia Regina Fernandes. Compareceremos.

•

REI MOMO comparecerá ao "Carnaval Antigo" que será realizado no Uruguai T. C., no próximo sábado.

•

NO FLAMENGO, amanhã, mais um animado "Grito de Carnaval"; as reuniões do "mais querido" têm sido verdadeiro sucesso.

•

A BONITA Denise Rocha Almeida não gostou das declarações da morena Matilde Hortência, na entrevista concedida à RS sôbre o concurso de "Rainha da Guanabara". Denise declarou que levará um verdadeiro "fã-clube" para torcer em favor de Margareth Angerman.

•

"MAXIXADA Metida a Bêsta" foi um original almôço que aconteceu na residência do sr. Jaime Dantas, Ewaldo Gouvêa (o componente do "Trio Nagô" ganhou a tarde). Julinho (acordeon) e Moura Jr. (sertanejo típico) abrilhantaram a brincadeira. Detalhes amanhã.

Alganesa pronta

(Conclusão da pág. 8)

petição, já que seguiu tinindo. MANA CHICA uma adversária de respeito. RONDELLO é o terceiro nome da competição, sendo um azar dos mais viáveis.

— x x x —

2.º Páreo — 1.300 metros — às 13,50 horas — Cr$ 12.000,00.

		Ks.
1—1	Crédulo, J. C. Silva	49
2	Chispeada, Não corre	50
2—3	Precious, S. Cruz	54
4	Boucaner, F. Almeida ...	47
3—5	Vovô Antônio, J. Corrêa	53
"	Castor, Não corre	51
4—6	Huy, B. Santos	52
"	Sudanês, P. Coelho	50

CRÉDULO vai atropelar forte na reta e poderá vencer sem ser uma barbada, justamente pela distância um pouco curta. PRECIOUS tem chance de aparecer entre os primeiros e HUY muito ligeira poderá surpreender de ponta a ponta.

— x x x —

3.º Páreo — 1.000 metros — às 14,40 horas — Cr$ 14.000,00.

		Ks.
1—1	Alganeza, S. Cruz	54
2—2	Troika, E. Gibson	52
3—3	Winethou, B. Santos	50
4—4	Jaguar, Não corre	54
"	Atlas, F. Almeida.	51

ALGANEZA anda em forma soberba, tendo melhorado uma barbaridade em Campos. Tem chance segura para ganhar mais uma. TROIKA que venceu fácil na última é a grande adversária. Dos outros WINETHOU no percurso é o nome para os azaristas.

— x x x —

4.º Páreo — 1.300 metros — às 15,30 horas — Cr$ 12.000,00.

		Ks.
1—1	Bobina, P. Lima	54
2—2	Sarrafo, J. C. Silva	53
3—3	Juciry, E. Gibson	58
4	Cisne Azul, J. Corrêa ..	52
4—5	Dicha Buena, B. Santos ..	48
6	Noturno, R. Costa (*) ..	56

(*) ex-Mito.

SARRAFO foi alcançado na estréia não podendo confirmar o esperado. Tem amplas possibilidades para a reabilitação. BOBINA que perdeu para TENTO no "photochart" na última é competidora temível. JUCIRY aparece como terceira fôrça.

— x x x —

5.º Páreo — 1.000 metros — às 16,20 horas — Cr$ 16.000,00.

		Ks.
1—1	Xeré, P. Lima	54
2—2	Orienne, B. Santos	56
3—3	Quinsol, R. Costa	56
4	Insinuante, J. C. Gomes ..	52
4—5	Gay Love, S. Cruz	52
"	Mustard, E. Gibson	54

XERÉ vem de dois bons segundos e seguiu na conta. Está na vez. Terá que lutar muito contra ORIENNE desde que logre bom partida e contra a parelha GAY LOVE e MUSTARD em grande forma. O último estreando portador de esperanças.

— x x x —

6.º Páreo — 1.500 metros — às 17,10 horas — Cr$ 20.000,00.

		Ks.
1—1	Scipião, J. C. Silva	57
2—2	Coati, B. Santos	57
3—3	Didier, J. Corrêa	54
4—4	C. Laurier, P. Lima	48
"	Boulevard d'Or, S. Cruz .	49

SCIPIÃO é a fôrça já que secundou DROSERA na última em exibição das melhores. DIDIER vem de bom triunfo e não anda respeitando turma. CHATEAU LAURIER ganhou fácil mas em turma fraca, contudo só melhoras obteve, podendo surpreender.

— x x x —

7.º Páreo — 1.500 metros — às 18,00 horas — Cr$ 16.000,00.

		Ks.
1—1	Tio Rainha, P. Coelho ..	54
2	Admiral's Fox, S. Cruz ..	53
2—3	Eagle Son, P. Lima	53
"	Cimbronasse, J. Corrêa ..	47
3—4	Rubirosa, J. C. Silva ..	51
"	Baleno, E. Gibson	47
4—5	Manette, B. Santos	52
"	Gardingo, R. Costa	51

EAGLE SON correu só com uma partida e chegou com êles. Agora mais aguerrido, ficou na vez. ADMIRAL'S FOX cuja estréia agradou é inimigo. Logo a seguir e nesta ordem, TIO RAINHA e RUBIROSA.

Outras...

(Conclusão da 9ª página)

Yustrich considerava imprescindível o jogador e que, por isto, seu contrato deveria ser reformado. Até ontem à noite, à hora em que encerrávamos os trabalhos desta edição, as duas partes, clube e craque, continuavam discutindo as bases para a reforma.

4 — O presidente Adolfo Oliveira, do Canto do Rio, reafirmou ontem que o Botafogo está interessado em Luciano; no entanto, o presidente do clube alvinegro, sr. Paulo Azeredo, desmente êste interêsse. Enquanto isto o jogador está na Bahia, em visita a seus familiares.

5 — Informa a «Sport-Press» que o Flamengo jogará hoje, em Campina Grande, contra o Treze, campeão local.

6 — O preço do passe do centroavante Zequinha, que foi convocado para a seleção carioca, modêlo-Bangu, e dispensado para tratar dos dentes, foi fixado em Cr$ 300 mil. Estavam interessados em seu concurso: Bangu, Vasco e América.

7 — O técnico Délio Neves dará hoje uma resposta ao presidente José Albuquerque, do Olaria. Se aceitar a proposta que lhe foi feita, Délio irá substituir Ademir de Meneses.

8 — Domingo último a Portuguêsa empatou com o Friburgo por 3x3. Os gols da lusa foram marcados por Doduca, Barbosinha e Sidnei.

CRUZEIRO EXCURSIONA À EUROPA

P. ALEGRE, 18 (Spor Press-DC) — Procedente de Hamburgo, chegou a esta capital, o empresário Roberto Fauzslegler, desportista brasileiro, radicado na Europa, que se propõe a levar o Cruzeiro a uma longa excursão ao Velho Mundo. A temporada "estrelada" nos principais países europeus já está assegurada, garantindo aquêle empresário, cêrca de trinta jogos, mediante 80 mil cruzeiros livres de despesas. O Cruzeiro constituirá uma delegação de um superintendente, um médico, técnico diplomado, treinador físico, massagista e roupeiro, um jornalista e dezoito jogadores. Nessa excursão, o grêmio gaúcho deverá ganhar 2 milhões.

Escolha a mais bela da Guanabara e ganhe uma viagem a Paris

Voto para "Rainha da Guanabara" em

....

que freqüenta a praia de ....

Nome do votante ....

Cidade .... Bairro ....

Este coupon deve ser enviado a "Revista da Sociedade — suplemento dominical do DIARIO CARIOCA — Av Rio Branco 25 (sobreloja). Qualquer jovem bonita pode ser candidata, e você, leitor, estará concorrendo ao sorteio de uma viagem a Paris.

Registro

1799 — Alvará mandando separar a Capitania do Ceará do govêrno geral de Pernambuco e permitindo-lhe fazer comércio direto com Portugal.

1859 — Nasce, em Rio Bonito (Estado do Rio), José Bernardino da Costa Lopes (B. Lopes).

1862 — Morre, em Manaus, Tenreiro Aranha.

1937 — Morre, em Niterói, o grande poeta Alberto Mariano de Oliveira, uma das máximas figuras do parnasianismo, membro da Academia Brasileira de Letras.

1958 — Morre, no Rio de Janeiro, o marechal Cândido Mariano Rondon.

ANIVERSÁRIOS

FAZEM ANOS HOJE:

SENHORES:

Jornalista Vitorino de Oliveira; Jaci do Rêgo Barros; Reis Vidal; Marinho Gonçalves; Rodolfo de Paoli; Ademar Marinho da Cunha; Lauro Teixeira de Carvalho; Jefferson Garcia; Caputo Setubal; Sebastião Jansen Ferreira; João Gomes da Silva; René Edmund Roger Bila; Durval da Silva Saião; Juvenal Mário Barroso; Valdemiro Monteiro da Mota; Felisberto da Costa Lopes; Átila de Andrade; Sebastião Borgero; Orlando Pimentel de Bittencourt Leal e José Canuto do Nascimento.

CASAMENTOS

Consorciam-se no dia 23 a srta. Iracema Rozanny, filha da sra. Carmen Rubião Rozanny, e o sextanista de medicina, Ivan Moreira, acadêmico do Hospital Eduardo Rabelo e filho do nosso colega de imprensa Júlio André Moreira e da sra. Sara Moreira. A solenidade religiosa será realizada às 18 horas, na Igreja de Santo Antônio dos Pobres, na Rua dos Inválidos, servindo de paraninfos, por parte da noiva, o sr. Arlindo Martins e espôsa, sra. Anorelina Martins e, por parte do noivo, seu pai e sua avó, sra. Ana da Costa Moreira. Os nubentes receberão cumprimentos na residência da mãe da noiva, na Rua Curuzu, em São Cristóvão.

— Realizou-se, dia 9, na Matriz de São Sebastião, na cidade de Bagé, o enlace matrimonial da srta. Idalina Vasconcelos, filha do casal Nair N. Vasconcelos, com o sr. Aldo Mendes de Sousa, nosso chefe do setor de circulação na sucursal do Rio Grande do Sul.

EXPOSIÇÕES

CÍRCULO DE AMIGOS DA ARTE — A diretoria do Círculo de Amigos da Arte convida todos os sócios para a reunião no dia 23, às 21 horas, no atelier da artista Freda Jardim Bondi, Rua Maria Angélica, 772, apt. 401, Jardim Botânico (subir pela Rua J. Carlos Araucária e não pelo início da Rua Maria Angélica) quando serão sorteados óleo de Bustamante Sá (prêmio de viagem ao estrangeiro), óleo de Aluísio Carvão (isenção de juri, gravura de Cir Botelho, prêmio de viagem no país no 8.º Salão Nacional de Arte Moderna. É necessária a quitação com o mês de janeiro.

Com o cel. Ponte até os 'beiçudos'...

(Conclusão da 9.ª pág.)

teto daria trabalho aos melhores do país.

A ANEDOTA DOS CAVALOS

Contam várias anedotas a respeito do cel. Pontes. Segundo uma delas, quando o cel. Pontes chegou em São Paulo, foi direto às baias e, com tristeza, chegou à conclusão que os cavalos não serviam para pólo. Deu um jeito e construiu uns boxes (cavalo de pólo não se passam para baias), melhorou a alimentação de uns beiçudos (cavalos que nem para treinos servem), e preparou-os para os jogos.

O diabo é que aquêles cavalos (mal comparando), jogaram tanto, deram tantas vitórias ao CPOR/SP, que a rapaziada de São Paulo comentava assim: — É a retribuição dos matungos, ao bom tratamento do Pontes. Outros mais íntimos murmuravam: — Também com o Pontes até beiçudos jogam pólo.

O TIME ATUAL

A ida do cel. Pontes para São Paulo, deu maior animação ao pólo local, isto porque há muitos anos que o Exército não participava das competições polísticas da cidade. No momento, seu quartel com mais conjunto tem vencido vários torneios regionais. O time atual conta com o concurso do major Carnaúba, cap. Longo e do aspirante Garibu.

PROFESSOR DE PÓLO

Murmura-se em São Paulo que o sr. Lito Amaral, atual diretor de pólo da Sociedade Hípica Paulista, irá convidá-lo para dirigir a escola de pólo que o seu departamento irá fundar ainda nesta temporada. O sr. Lito Amaral jamais poderia pensar em melhor pessoa para tal. Tenho a certeza que consultado o "velho" Pontes, além de não se negar, ficará entusiasmado. Assim é o cel. Pontes.

Quem falar em pólo no Brasil, terá forçosamente que falar em Franco Pontes; seu nome está ligado a êsse esporte. Pólo é a sua vida.

L. Santos...

(Conclusão da pág. 8)

mes (Gigi); até o dia 30 de janeiro: Laércio Santos (Boa Vista e Preganero);

— confirmar a suspensão proposta pelo "starter", ao jóquei Adalto Santos, por infração do § 1.º do artigo 162 do Código de Corridas (dificultar a partida), montando a égua Orange, até o dia 24 de janeiro;

— multar, por infração do artigo 170 do Código de Corridas, (desvio de linha), os seguintes profissionais: em Cr$ 1.000,00, Laércio Santos (Juquiá), Valdemiro Andrade (Jane) e Artur Araújo (Intrometido) e em Cr$ 800,00, Antônio Bolino (Beiruth), Virgílio Pinheiro (Elmo), Manoel Silva (Tzarina) e Antônio Ricardo (Dejobi);

— multar, em Cr$ 500,00 o tratador Racine Barbosa (Ibirapuitam), por infração da alínea "E" do artigo 44 do Código de Corridas (não ter apresentado seu pensionista convenientemente arreiado);

— multar, em Cr$ 500,00 o tratador Carlos Cabral (Xoira), por infração da alínea "m" do artigo 44 do Código de Corridas (não ter providenciado para que o seu animal fôsse apresentado, rigorosamente, na hora e local que lhe foi determinado);

— ordenar o pagamento dos prêmios das corridas 3, 4 e 5 do corrente mês.

TEMPERATURA DELICIOSA AR CONDICIONADO PERFEITO
METRO METRO METRO — ULTIMO DIA
PASSEIO: ½ DIA 2-4-6-8-10 — OUTROS: 2-4-6-8-10 HS.
HOJE
TORRIDA! TANTALIZANTE!
METRO-GOLDWYN-MAYER apresenta
Gina LOLLOBRIGIDA
A LEI DOS CRÁPULAS (LA LOI)
PROIBIDO ATÉ 18 ANOS

INTRIGA INTERNACIONAL
CARY GRANT
EVA MARIE SAINT
JAMES MASON
ALFRED HITCHCOCK
Amanhã

...e agora, Suspense
ALFRED HITCHCOCK
INTRIGA INTERNACIONAL

NO DESLUMBRAMENTO DE UM COLORIDO PERFEITO A MAIS SUNTUOSA COMÉDIA MUSICAL DO CINEMA NACIONAL
EMECÊ
SUSANA FREYRE com ALBERTO RUSCHEL
ULTRASCOPE AGFACOLOR
MATEMÁTICA, 0 AMOR, 10
HOJE
PELMEX
OPERA

AMANHÃ
AZTECA — RIVIERA — SÃO JORGE — SÃO BENTO
TECHNICOLOR VISTAVISION
JERRY LEWIS
É A MELHOR COMÉDIA DO SÉCULO!
"O REI DOS MÁGICOS"
"The Geisha Boy"
O GAIATO FOI AO ORIENTE E LÁ FEZ CADA "MÁGICA BESTA" QUE DEIXOU O PESSOAL AMARELO...
4ª FEIRA
RIO BRANCO — NACIONAL — MEIER — REGÊNCIA — GUARACI — ROSÁRIO
5ª FEIRA
23 DE MARÇO — OPERA
Cecil B. DeMille — Os Dez Mandamentos

HOJE — MEIO-DIA 2,30-5 7,30-10 HORAS
PATHE — CARUSO COPACABANA — PARA TODOS — MAUÁ — GRILL
2 — 4,30 — 7 — 9,30 HORAS
France Filmes
CURD JURGENS • PETER USTINOV
GERARD SETY • VERA CLOUZOT
no SUSPENSE "CONTÍNUO" e diabólico de H.G. CLOUZOT
"OS ESPIÕES" (LES ESPIONS)
Atenção! OBSERVE O HORÁRIO E ASSISTA A ÊSTE FILME DESDE O INÍCIO!
SESSÕES RIGOROSAMENTE FECHADAS — NÃO SERÁ PERMITIDA A ENTRADA DEPOIS DE INICIADA A PROJEÇÃO!
IMPRÓPRIO ATÉ 14 ANOS

PELMEX-PELICULAS MEXICANAS DO BRASIL S.A.

REPRESENTANTE EXCLUSIVA NESTE GRANDE PAÍS, DE PELICULAS MEXICANAS S. A. DE C.V.

Saúda ao

Exmo. Sr. LIC. ADOLFO LOPEZ MATEOS

Presidente Constitucional da REPÚBLICA MEXICANA

e a seus distintos acompanhantes, desejando-lhes o maior sucesso nessa viagem de aproximação entre os povos irmãos das Américas.

HYPÉRIO ANOTADO NO CLÁSSICO ARGENTINO

VITÓRIA ESPERADA

Orange confirmou todos os prognósticos da cátedra, ao vencer o Handicap Especial. A filha de Normanton, entretanto, derrotou a Tzarina com esfôrço, mas teve uma direção precisa por parte do jóquei Adalton Santos, que aparece na foto no dorso da pensionista de Jorge Morgado.

CONCURSOS E BETTINGS

Os Concursos e Bettings, anteontem patrocinados pelo Jockey Club Brasileiro, tiveram os seguintes resultados:

CONCURSO DE 6 PONTOS — 1 461 ganhadores — Rateio: Cr$ 467,00.

CONCURSO DE 7 PONTOS — 45 ganhadores — Rateio: Cr$ 19.077,00.

BETTING SIMPLES — Combinação: 1-4-2 — 181 ganhadores — Rateio: Cr$ 487,00.

BETTING DUPLO — Combinação: 1-3 — 4-8 e 2-1 — 23 ganhadores — Rateio: Cr$ 19 073,00

Corridas na Gávea: sábado e domingo

CORRIDA DE SABADO

1º PAREO — às 14,05 Horas — 1.200 Metros — Cr$ 80.000,00

		Ks
1—1 Labutout	4	55
2 Juiz de Paz	7	55
3 Niilopolis	3	55
4 Estilete	1	55
3—5 Macau	8	55
6 Farouche	2	55
4—7 Boticário	5	55
8 Fair Jet	6	55

2º PAREO — às 14,35 Horas — 1.500 Metros — Cr$ 70.000,00

		Ks
1—1 Kabilda	6	56
2 Samoa	1	56
3—3 Xama	2	56
4 Amoureuse	4	56
5—5 Advertência	3	56
6 Clavina	5	56

3º PAREO — às 15,05 Horas — 1.500 Metros — Cr$ 90.000,00

		Ks
1—1 Canoa	4	55
2 Ostia	1	55
3 Vá Lá	5	55
4 Paddy	3	55
5 Kanagava	2	55
6 Palmir	6	55

4º PAREO — às 15,40 Horas — 1.300 Metros — Cr$ 60.000,00

		Ks
1—1 Virtude	4	55
2 Jabonina	3	50
3 Niotsy	2	58
4 Javaneza	2	56
5 Maria Perigosa	5	56
6 Minha Negrinha	6	56
4—7 Delfica	8	56
8 My Eve	6	50

5º PAREO — às 16,10 Horas — 1.400 Metros — Cr$ 80.000,00

		Ks
1—1 Candoca	1	55
2 Poupée	7	55
3 Sabah	5	55
3—4 Ma Grise	3	55
5 Zanga	4	55
6 Icanga	8	55
4—7 Mi Noche	2	55
8 Conciliação	6	55

6º PAREO — às 16,40 Horas — 1.400 Metros — Cr$ 80.000,00 — (Betting)

		Ks
1—1 Estocada	9	55
2 Ilca	4	55
2—3 Piazza	8	55
4 La Cloche	1	55
3—5 Vancouver	3	55
6 Moonseed	6	55
4—7 Elaine	7	55
8 Farma	2	55
9 Evelina	5	55

7º PAREO — às 17,15 Horas — 1.400 Metros — Cr$ 85.000,00 — (Betting)

		Ks
1—1 Florina	5	55
2 Cléssa	1	55
3 Jonsiona	9	55
2—4 Miss Fortuna	9	55
5 Imbuida	6	55
6 Korista	2	55
3—7 Berlina	8	55
8 Viçosa	7	55
9 Ponta Negra	1	55
4—10 Lebre	11	55
11 Andia	5	55
12 Savonara	4	55
13 Medina	8	55

8º PAREO — às 17,50 Horas — 1.200 Metros — Cr$ 60.000,00 — (Betting)

		Ks
1—1 Quarral	6	54
" Guarda	2	58
2—2 Guanandi	"	60
3 Mineiro	3	52
3—4 Saravando	1	50
5 Vingo	4	54
4—6 Garden	5	50
7 Decurião	"	58
8 Tisnado	7	54
9 Cósmico	"	54

CORRIDA DE DOMINGO

1º PAREO — às 14,05 Horas — 1.200 Metros — Cr$ 60.000,00

		Ks
1—1 Gastanha	7	58
2 Partidária	6	56
3 Helen Blair	1	58
4 Alenejana	2	54
3—5 Régia	5	60
6 Virago	8	50
4—7 Kitang	4	60
8 Betty	3	50

2º PAREO — às 14,35 Horas — 1.400 Metros — Cr$ 80.000,00

		Ks
1—1 Orvalhero	7	55
2 Taj-El-Arab	6	55
3 Banquete	2	55
3—4 Pic-Nic	1	55
5 Eldon	3	55
4—6 Zagal	5	55
" Zabelo	5	55

3º PAREO — às 15,05 Horas — 1.600 Metros — Cr$ 70.000,00

		Ks
1—1 Xauá	"	60
2 Ottoman	4	60
3—3 Zequinha	2	60
4—4 Benghazi	"	60
5 Cylon	3	54

4º PAREO — às 15,40 Horas — 1.200 Metros — Cr$ 80.000,00

		Ks
1—1 Mister Money	3	55
2 Zambelê	2	55
2—3 Pampeiro	1	55
4 Villa Real	5	55
3—5 Nilo Blen	4	55
6 Pelicano	6	55
4—7 Ingratito	8	55
8 Wyoming	7	55

5º PAREO — às 16,10 Horas — 1.400 Metros — Cr$ 90.000,00

		Ks
1—1 Volúvel	4	55
2 Zangado	2	55
2—3 Talon	3	55
4 Gran Consul	1	55
5 Expert	5	55
6 Kilarney	6	55

6º PAREO — às 16,40 Horas — 1.200 Metros — Cr$ 80.000,00 — (Betting)

		Ks
1—1 Mayflower	8	55
" Myrica	12	55
2 Mi Reina	3	55
3 Colunata	6	55
" Vandale	10	55
3—4 Florador	1	55
5 La Niegra	11	55
6 Pelota	4	55
7 Be Gay	5	55
4—8 Tormoso	9	55
9 Granadera	7	55
10 Pena Branca	2	55

7º PAREO — às 17,15 Horas — 1.300 Metros — Cr$ 85.000,00 — (Betting)

		Ks
1—1 Epsom	11	55
2 Estilhaço	1	55
3 Mojo	9	55
2—3 Volpone	6	55
4 Bravezzado	12	55
5 Moonseed	3	55
3—6 Foolish	10	55
7 Zé Curiboca	5	55
8 Kill	6	55
4—9 Cemaneira	8	55
10 Muscart	7	55
11 Challenge	2	55
12 Bom de Bico	5	55

8º PAREO — às 17,50 Horas — 1.500 Metros — Cr$ 70.000,00 — (Betting)

		Ks
1—1 Pellisco	2	56
2 Rebate	8	56
2—3 Dórico	4	56
4 Xandó	5	56
3—5 Versaill	9	56
6 Uvnami	1	56
4—7 Sputnik	6	56
8 Devoto	7	56
9 Czar	3	56
10 Colaço	"	56

Inicia galope muito breve

Segundo tudo indica, brevemente mais um cavalo nacional estará em ação brevemente na Argentina em prova de grande importância.

Será mais um parelheiro brasileiro que buscará o mesmo sucesso obtido recentemente por Escorial e Narvik dando a criação nacional o destaque que ela merece

O MELHOR DE 59

Trata-se de HYPÉRIO, criado no Haras Vale da Bôa Esperança do sr. Júlio Cápua. O potrinho, que se revelou na temporada passada no Hipódromo da Gávea, sendo mesmo eleit. após estudada escôlha como o melhor da sua geração em 1959, será inscrito segundo revelaram seus responsável na prova que será disputada em maio próximo, em Buenos Aires, carreira criada para comemorar mais um aniversário da revolução agentina.

GRANDE DOTAÇÃO

Chama-se esta competição "G. Sesquicentenáio da Revolução de Maio" e será corrido ao longo dos três quilômetros, oferecendo uma dotação das melhores ao seu ganhador. Sòmente mesmo inferior ao "G. P. Pelegrini", que é a competição máxima do turfe portenho.

SITUAÇÃO ATUAL

HYPERIO encontra-se atualmente em repouso no Haras Vale da Bôa Esperança após uma campanha das melhores na Gávea, na temporada finda, quando ficou invicto em várias exibições, tendo in' sive estabelecido um novo recorde. Fracassou na última, justamente por te- sido atacado de dôre de canela. Foi então para o campo de criação da família Cápua buscar a recuperação necessária. Agora, diante dêste reaparecimento anunciado, breve estará novamente em ação ultimando preparativos para então seguir em maio próximo para Buenos Aires, onde defenderá o prestígio da criação brasileira.

Jóqueis oficiais: amanhã

1º PAREO — Às 14,05 — 1.400 metros — Cr$ 60.000,00

		Ks
1—1 T. Daughter, J. G. Silva	6	56
2 Iriswal, não corre	5	54
" Altimetro, A. G. Silva	2	56
2—3 Superiori, D. P. Silva	11	60
4 Insignia, A. Marçal	9	56
5 Alambre, A. Ricardo	1	56
3—6 Eldorado, L. Santos	7	60
7 Flamingo, A. Bolino	4	60
8 Hurok, A. Santos	8	56
4—9 Gorse, G. Queiróz	12	60
10 Luzitano, A. Hodecker	10	58
11 Urupan, não corre (•)	3	58

(•) — ex-Louvois.

2º Páreo — às 14,35 horas — 1.300 metros — Cr$ 70.000,00

		Ks
1—1 Xelro, J. Marchant	3	56
2 Sake, L. Rigoni	7	56
2—3 Sputnik, A. Ricardo	5	56
4 Cartoussel, S. Pereira	1	56
3—5 Vergalho, H. Lima	*	56
6 Habilidoso, J. Silva	4	56
4—7 Xerez, M. Silva	8	56
8 Baghari, L. Santos	6	56
9 Master Songe, D. Moreira	2	56

3º Páreo — às 15,05 horas — 1.300 metros — Cr$ 60.000,00

		Ks
1—1 Colombelle, L. Vaz	*	56
2 Supimpa, L. F. Castro	*	60
3 Urunina, A. G. Silva	3	58
4 Mariska, L. Santos	4	58
3—5 Sea Venom, A. Santos	1	56
6 Tia Poliana, D. Moreira	6	54
7 Nazaré, não corre	2	54
8 Araucina, J. Graça	5	60
" Jujubá, M. Henrique	*	54

4º Páreo — às 15,40 horas — 1.500 metros — Cr$ 60.000,00

		Ks
1—1 Malvis, A. Santos	*	56
2 Quitéria, J. Baffica	3	48
3 Beiruth, A. Ricardo	*	56
" Bon Soir, P. Fontoura	6	52
4 Pinheirana, M. Silva	*	48
5 Cloche d'Or, L. Santos	4	56
3—6 Javelin, L. Silva	*	52
7 Desplante, W. Andrade	1	56
4—8 Portaló, J. G. Silva	5	50
9 Eole, A. Ricardo	2	50
10 Hagen, J. Ramos	*	56

5º Páreo — às 16,10 horas — 1.300 metros — Cr$ 60.000,00

		Ks
1—1 Jangal, L. Dias	9	58
" Ruston, A. Ricardo	8	52
2 Cachito, D. Moreira	1	55
3 Undalo, P. Fontoura	2	56
4 Cadiz, L. Rigoni	7	59
5 Ulano, M. Henrique	*	58
7 Thé Second, A. Cardoso	5	58
" Cascador, não corre	6	60
8 H. Vasconcelos	4	54
9 Dovar, J. Santos	3	52

6º Páreo — às 16,40 horas — 1.600 metros — Cr$ 60.000,00 (Betting)

		Ks
1—1 Roscoff, W. Andrade	2	54
2 Tristão, A. Hodecker	*	54
3 Relatório, não corre	1	50
4 Jack Fruit, O. Moura	8	55
" Angô, H. Vasconcelos	9	52
5 Elias, J. G. Silva	*	54
6 Jarlot, L. Santos	7	54
" Contrabaixo, A. Ricardo	3	56
7 Cascador, J. Santos	5	56
8 Moderno, A. Nahid	*	56
9 Palladium, J. Silva	7	50
10 Rodeio, M. Silva	5	50
11 Uano, A. Barroso	2	50
" Dimanche, A. Bolino	6	58

7º Páreo — às 17,15 horas — 1.500 metros — Cr$ 70.000,00 (Betting)

		Ks
1—1 Parblen, A. Cardoso	11	56
" Bourgogne, L. Rigoni	1	60
2 Ichabô, L. Santos	*	56
3 Guarixó, A. Santos	9	60
4 Garden, A. Silva	13	60
5 Arrebitado, W. Andrade	10	60
6 Ibirapuitan, J. Silva	7	56
7 Carcentier, J. Tinoco	2	50
8 Clame, D. Brandão	12	60
9 Jeton, C. Dias	*	50
10 Febo, A. M. Camisha	5	56
11 Boomerang, M. Silva	6	60
12 Cavallere, L. Silva	2	50
13 Titan, S. Pereira	5	56
14 Janiak, A. Marçal	6	60

8º Páreo — às 18,05 horas — 1.600 metros — Cr$ 70.000,00

		Ks
1—1 Lôbo, D. P. Silva	12	56
2 Cibi, J. Silva	11	56
3 Canzoniere, P. Fontoura	10	56
2—4 Lajão, A. Ricardo	2	56
5 Cuauhtemoc, L. Rigoni	9	56
6 Elevado, A. Santos	6	56
7 Tabac Blend, A. Santos	3	56
3—8 Ukase, M. Silva	7	56
9 Haltiler, L. Santos	1	56
10 Saint Emillion, não corre	4	56
11 Toriê, J. G. Silva	5	56
12 Procurador, J. Ramos	8	56

ASSOCIAÇÃO DOS CRONISTAS DE TURFE DO RIO DE JANEIRO

ASSEMBLEIA GERAL

Nos têrmos dos Estatutos em vigor, ficam convocados os senhores associados quites, para a Assembléia Geral Ordinária a realizar-se no dia 26 de janeiro, têrça-feira, às 16,30 horas em primeira convocação e às 17 horas em segunda, com a seguinte Ordem do Dia:

a) — Leitura do relatório da Diretoria. b) — Apreciação e votação do Balanço. c) — Interêsses sociais.

Rio de Janeiro, 14 de janeiro de 1960. — Daniel José Fontoura, 1º secretário.

FRIVOLESA VENCEU: S. PAULO

S. PAULO, 17 (Sport Press-DC) — Dando prosseguimento a temporada clássica da atual temporada, realizou o J. C. de São Paulo mais uma reunião composta de nove páreos que foram disputados em pista de grama leve. A prova central do programa Grande Prêmio "Cidade de Montevidéu", na distância de .. 1.609 metros e com a dotação de Cr$ 200.000,00, apresentou como vencedora a conduzida de H. Vasconcelos, Frivolesa, que proporcionou aos seus apostadores a elevada quantia de Cr$ 184,00 como rateio. Zarea, dirigida por C. Taborda ficou com a formação da dupla enquanto que Ur, pilotada por L. Gonzalez, terminava na 3a. colocação. Frivolesa marcou para os 1.609 metros o tempo de 99" 8/10.

Serviço de antenas em qualquer local, com os últimos aperfeiçoamentos em eliminação de chuviscos e perfeita nitidez de imagem.

J Santana
(PERNAMBUCO)
Chamar: Tel.: 30-0773

Alganesa pronta para ganhar outra: Campos

Alganesa volta a competir esta tarde em Campos com ampla possibilidade de marcar mais um êxito em sua campanha, no Hipódromo Lineu de Paula Machado.

A defensora do sr. Vasco Campello após bom segundo para Chateau Laurier na sua última exibição encontra a turma agora mais desfalcada, estando assim com acentuada chance para pontuar.

COMENTARIOS

1º Páreo — 1.000 metros — às 13,00 horas — Cr$ 9.000,00 — Mestiços

	Ks
1—1 Estrondo, J. Corrêa	46
" Big Boy, P. Coelho	50
2—2 Mana Chica, S. Cruz	55
3 Elarue, Não corre	40
3—4 Selva, P. Lima	52
Sarana, F. Almeida	49
4—5 Rondelo, B. Santos	53
6 Fio de Ouro, R. Costa	49
" Grã-Fina, A. Gomes	45

ESTRONDO mercê de suas últimas exibições é a fôrça da com-

(Conclui na pág. 7)

ÊLES CHEGARAM ASSIM

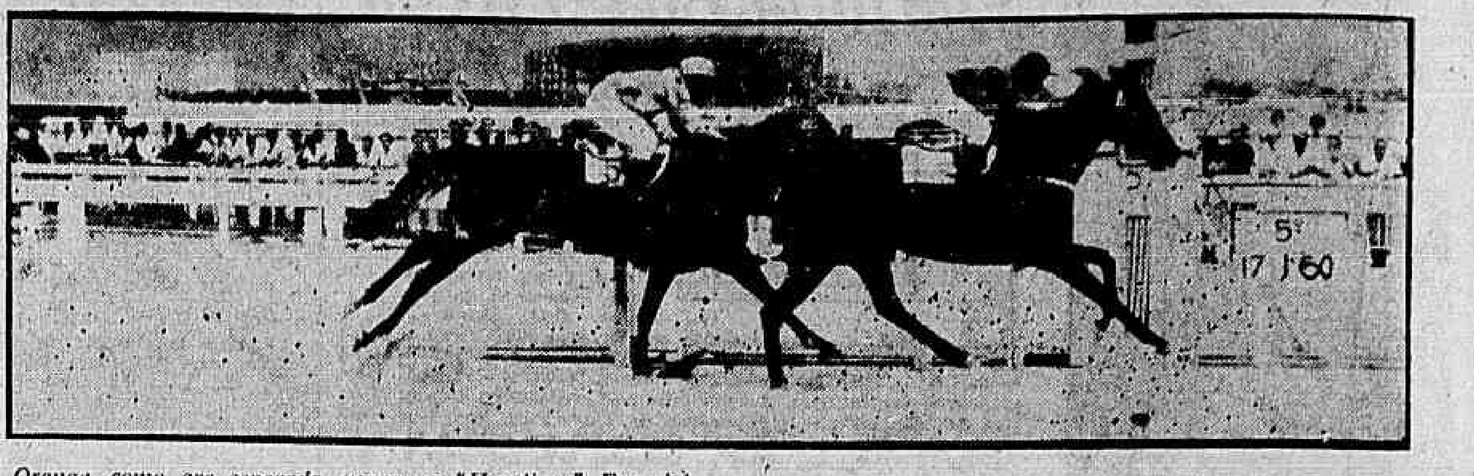

Orange, como era esperado, venceu o "Handicap" Especial, mas deu tudo para derrotar a teimosa Tzarina

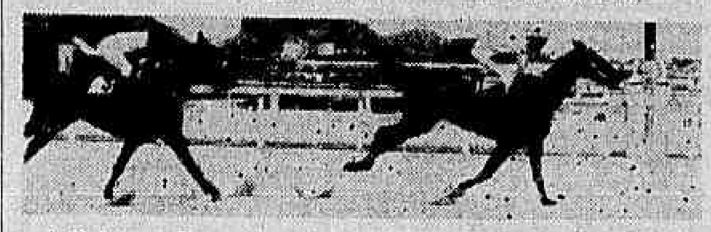

Julinha confirmou, ganhando fàcilmente da Helen Blair

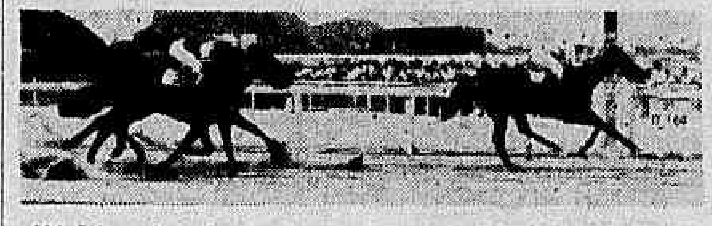

Vá Lá ganhou bem, enquanto Parla e Zalaca "discutem" o segundo lugar

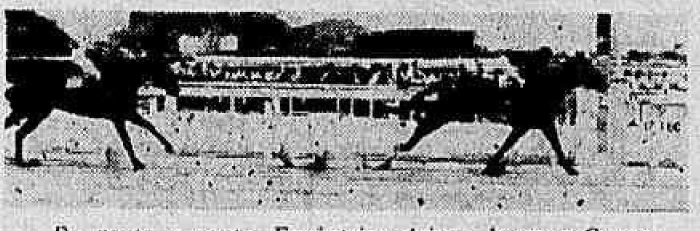

De ponta a ponta, Excêntrica deixou longe a Canoa

Vitória "escamada" de Itabino sôbre Elmo e Expert

Boa Vista amparou com esfôrço a carga do Dejobi

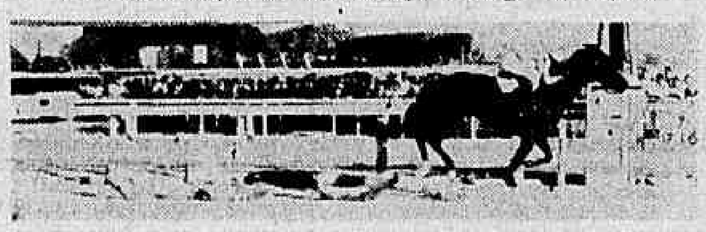

Uirara, a maior favorita da tarde, ganhou de galopinho largo

Madagascar apareceu bem na volta: 133"

Preparando-se para seu próximo compromisso, o cavalo Madagascar apareceu com destaque num trabalho na volta fechada

Passou os 2.040 metros em 133" tendo arrematado bem a milha final baixando de 103".

OUTRAS MARCAS

Eis as demais marcas anotadas pela reportagem em pista de areia leve:

CURSOR, A. Vieira — 1600 em 110".
EFFRENE', A. Bolino — 1600 em 113"2/5.
VULGO, M. Silva — 2040 em 133"3/5.
GLENMORE, J. Baffica — 2040 em 134".
PARNAYBA, M. Silva — 1400 em 91"1/5.
PASTEUR, O. Serra — 1300 em 83".
ZUM-ZUM-ZUM, G. Queirós — 1600 em 106"2/5.
ADVERTÊNCIA, W. Andrade — 1400 em 94".
PONTA NEGRA, A. Bolino — 1000 em 85"2/5.
NILGAI, J. Baffica — 1200 em 78"2/5.
MILTONIA, A. Ricardo — 1400 em 89"2/5.
DELICATESSE, J. Baffica — 1400 em 93".
SAYONARA, S. Reis — 1300 em 84"3/5.
UDAIPUR, M. Silva — 1200 .. em 77".
DUBLIN, A. Ricardo — 1500 em 99"2/5.
MONTEGRAAL, A. Bolino — 1300 em 85"3/5.
CACIFE, L. Rigoni — 1300 em 87"3/5.
REGIA, W. Andrade — 1200 em 79".
FAROUCHE, L. Rigoni — 1200 em 78".
CANÔTIER, J. Tinoco — 1400 em 94"1/5.
IRISH ROSE, A. Ricardo — 1200 em 78"3/5
JONSIONA, A. Ricardo — 1300 em 83"3/5.
HAGRA, D. P. Silva — 1500 em 98".
URUJAIA, M. Silva — 1300 em 85"2/5.
URURAI, J. Julião — 1300 em 85"2/5.
VANCOUVER, M. Silva — 1400 em 92"3/5.
ZANGADO, E. Castillo — 2040 em 134".
URAMURU, J. Julião — 1300 em 85"2/5.
URUPEMA, M. Silva — 1300 em 85"2/5.
CZAR, A. Ricardo — 1300 .. em 86".
EARL, D. Moreira — 1300 .. em 86".
INGRATITO, J. G. Silva — 1200 em 80"2/5.
LUNDIA, P. Fernandes — 1300 em 86".
ORTON, O. Serra — 1400 .... em 94".
JEAN CLAUDE, A. Marçal — 1400 em 92"2/5.
ENSUEÑO, L. Silva — 1300 .. em 84".
PARABOLA, L. Rodrigues — 1400 em 92".
KALAUS, A. Ricardo — 1900 em 127".
MADAGASCAR, L. Rigoni — 1400 em 89"2/5.
VERGONHA, E. Steyka — 1300 em 85"3/5.
UBATIM, W. Oliveira — 1300 em 85"3/5.
SATIREZA, A. Santos — 1200 em 77".
BATERIA, J. G. Silva — 1300 em 86"2/5.
ZUNGA, D. Moreira — 1400 em 95"1/5.
VOLUVEL, A. Vieira — 1400 em 91"2/5.
AIRWAYS, L. Silva — 1400 em 91"1/5.
BENGHAZI, A. Vieira — 1600 em 105".

L. Santos (Boavista): a maior suspensão

Estêve reunida na tarde de ontem a Comissão de Corridas do Jockey Club Brasileiro para julgar as três últimas reuniões disputadas no Hipódromo da Gávea

Entre outras deliberações, resolveu suspender até o dia 30 de janeiro o aprendiz L. Santos por prejuízos causados aos competidores montando os animais Boa Vista e Pregonero.

RESOLUÇÕES

Eis o que resolveram os comissários em sua reunião de ontem:

Notificar por indocilidade na partida: Beiruth, Pinheirana, Guanandi, Paissandu e Fleur Bleu (1.ª notificação e Jimbo (2.ª e última notificação);

— chamar a atenção do tratador do animal Flamingo para a balda de seu pensionista na partida;

— proibir de correr por trinta dias (30), a égua Fortunata (indocilidade na partida), condicionando sua inscrição após êste período, ao parecer favorável do "starter";

— proibir de correr por tempo indeterminado, o animal Wagner (balda na partida);

— suspender, por infração do artigo 169 do Código de Corridas, (prejudicar os competidores), os seguintes profissionais: até o dia 24 de janeiro: Francisco Maia (Brachetto); até o dia 28 de janeiro: Licurgo Silva (Javelin); até o dia 28 de janeiro: Jorge Ramos (Zazo); até o dia 26 de janeiro: Pedro Go-

(Conclui na pág. 7)

O Diário Carioca APONTA

(CAMPOS)

Páreos		Duplas
1.º	Estrondo — Mana Chica — Rondelo ..	12
2.º	Huy — Crédulo — Precious	14
3.º	Anganesa — Troika — Winethou	12
4.º	Sarrafo — Bobina — Juciry	12
5.º	Gay Love — Xeré — Orienne	14
6.º	Scipião — Didier — Chateau Laurier ..	13
7.º	Eagle Son — Admirals Fox – Tio Rainha	12

Como era esperado Orange venceu bem

A égua Orange confirmou todos os otimistas prognósticos dos nossos carreiristas ao levantar, domingo último, o Handicap Especial, que era a prova mais interessante do programa organizado para essa vesperal.

Entretanto, o que se não esperava é que a filha de Normanton encontrasse em Tzarina uma rival perigosa e teimosa. Esta última tomou a ponta na entrada da reta e foi logo atacada pela descendente de La Vestal. As duas adversárias lutaram longamente durante todo o tiro direito, conseguindo, no final, a Orange livrar menos de meio corpo de vantagem sôbre a companheira de Valmy, o que lhe valeu o triunfo

1º PAREO — 1.400 Metros. Pista: A. L. Prêmios: Cr$ 60.000,00; Cr$ 18.000,00; Cr$ 12.000,00 e Cr$ 6.000,00.

1º Julinha, V. Pinheiro Fº	60	109.520	15,00	11	9.039	107,00
2º Helen Blair, A. Santos	58	23.833	69,00	12	27.275	35,00
3º Keniata, L. Santos (ap.)	57	17.268	96,00	13	18.753	52,00
4º Partidária, A. G. Silva	56	15.594	106,00	14	35.036	28,00
5º Rose Reine, A. Marçal	60	20.504	80,00	22	2.587	374,00
6º Terpsicore, D. P. Silva	54	10.485	157,00	23	9.635	100,00
7º Diadem, L. Sousa	54	10.337	160,00	24	11.495	84,00
				34	5.267	184,00
				44	2.618	370,00

Não correu: Vovô Benedita.

Diferenças: 2 corpos e 2 corpos. Tempo: 88"2/5. Vencedor: (1), 15,00. Dupla: (12), 35,00. Placês: (1), 14,00 e (3), 22,00. Movimento do páreo: Cr$ ...... 3.960.260,00.

—o—

2º PAREO — 1.600 Metros. Pista: A. L. Prêmios: Cr$ 85.000,00; Cr$ 25.500,00; Cr$ 17.000,00 e Cr$ 8.500,00.

1º Vá Lá, M. Silva	57	104.612	20,00	12	24.443	45,00
2º Parla, A. Santos	55	49.883	42,00	13	15.336	72,00
3º Zalaca, J. Marchant	55	32.885	64,00	14	3.448	321,00
4º Kalinga, L. Rigoni	55	55.932	37,00	22	27.325	40,00
5º Zinga, D. P. Silva	55	8.521	245,00	23	47.867	23,00
6º Fusca, C. Dias	55	4.413	473,00	24	12.166	91,00
7º Nau, A. Ricardo	55	6.527	320,00	33	2.599	426,00
				34	5.524	200,00
				44	413	2.678,00

Diferenças: 2 corpos e cabeça. Tempo: 102"1/5. Vencedor: (2), 20,00. Dupla: (22), 40,00. Placês: (2), 14,00 e (3), 16,00. Movimento do páreo: Cr$ 4.762.690,00.

—o—

3º PAREO — 1.300 Metros. Pista: A. L. Prêmios: Cr$ 90.000,00; Cr$ 27.000,00; Cr$ 18.000,00; Cr$ 9.000,00 e Cr$ 4.500,00.

1º Excêntrica, L. Rigoni	55	107.610	20,00	11	1.151	1.031,00
2º Canoa, A. Ricardo	55	13.310	162,00	12	26.497	45,00
3º Ostia, M. Silva	55	70.565	31,00	13	18.401	65,00
4º Kanagava, Sil. Ferreira	55	8.121	266,00	14	7.486	159,00
5º Finely, J. G. Silva	55	19.531	110,00	22	6.499	183,00
6º Imbuida, C. Paranhos	51	4.454	484,00	23	50.589	23,00
7º Gigi, P. Gomes	55	11.870	181,00	24	17.028	70,00
8º Floramour, I. Sousa (•)	55	35.902	60,00	33	7.343	162,00
				34	13.473	88,00
				44	863	1.396,00

(•) — Caiu.

Diferenças: dois e meio corpo e vários corpos. Tempo: 81". Vencedor: (3), 20,00. Dupla: (23), 23,00. Placês: (3), 12,00; (6), 19,00 e (5), 38,00. Movimento do páreo: Cr$ 5.334.400,00.

—o—

4º PAREO — 1.300 Metros. Pista: A. L. Prêmios: Cr$ 90.000,00; Cr$ 27.000,00; Cr$ 18.000,00; Cr$ 9.000,00 e Cr$ 4.500,00.

1º Itabino, A. G. Silva	55	61.751	41,00	11	2.044	660,00
2º Elmo, V. Pinheiro Fº	55	143.569	18,00	12	25.057	54,00
3º Expert, A. Santos	55	18.798	135,00	13	33.961	40,60
4º Gran Consul, J. Silva	55	6.819	371,00	14	11.902	113,00
5º Francolim, M. Silva	55	53.752	47,00	22	6.771	199,00
6º Zimbo, J. Marchant	55	23.251	109,00	23	52.250	26,00
7º Excelsior, D. P. Silva	55	4.773	530,00	24	14.423	93,00
8º Paissandu, W. Andrade	55	5.414	467,00	33	3.291	410,00
				34	18.670	72,00
				44	[illegible]	[illegible]

Diferenças: paleta e um corpo. Tempo: 81". Vencedor: (3), 41,00. Dupla: (23), 26,00. Placês: (3), 14,00; (5), 12,00 e (7), 17,00. Movimento do páreo: Cr$ 6.073.070,00.

—o—

5º PAREO — 1.300 Metros. Pista: A. L. Prêmios: Cr$ 120.000,00; Cr$ 36.000,00; Cr$ 24.000,00; Cr$ 12.000,00 e Cr$ 6.000,00. — (Handicap Especial).

1º Orange, A. Santos	56	185.645	13,00	11	2.920	466,00
2º Tzarina, M. Silva	58	51.924	48,00	12	40.725	33,00
3º Virtude, J. Marchant	53	24.207	102,00	13	48.038	28,00
4º Javaneza, A. Hodecker (ap.)	52	3.494	710,00	14	42.415	32,00
5º Carmen's Choice, A. Ricardo	54	26.987	92,00	22	530	2.565,00
6º Caturrita, A. G. Silva	50	7.391	336,00	23	8.843	154,00
7º Florina, C. Dias	50	2.365	1.049,00	24	9.553	112,00
8º Guaja de Madrid, A. Bolino	55	10.059	247,00	33	2.402	566,00
9º Vaga, J. Silva	51	24.207	—	34	11.830	115,00
				44	3.775	360,00

Diferenças: meio corpo e vários corpos. Tempo: 81". Vencedor: (1), 13,00. Dupla: (13), 28,00. Placês: (1), 10,00; (5), 12,00 e (8), 13,00. Movimento do páreo: Cr$ 5.998.300,00.

—o—

6º PAREO — 1.200 Metros. Pista: A. L. Prêmios: Cr$ 60.000,00; Cr$ 18.000,00; Cr$ 12.000,00; Cr$ 6.000,00 e Cr$ 3.000,00.

1º Boa Vista, L. Santos (ap.)	53	125.581	21,00	11	8.257	157,00
2º Dojobi, A. Ricardo	56	64.385	41,00	12	42.794	30,00
3º Eole, D. Moreira	60	24.454	112,00	13	33.537	39,00
4º Foliento, J. G. Silva	60	20.228	139,00	14	17.862	75,00
5º El Bacan, W. Andrade	60	18.125	145,00	22	4.162	312,00
6º Saci Pererê, M. Silva	60	48.140	54,00	23	25.183	52,00
7º Hunding, A. G. Silva	58	13.925	188,00	24	14.719	88,00
8º Chileno, A. Santos	50	15.663	167,00	33	3.960	328,00
				34	11.025	118,00
				44	1.996	651,00

Não correu: Iskander.

Diferenças: cabeça e vários corpos. Tempo: 74"1/5. Vencedor: (1), 21,00. Dupla: (12), 30,00. Placês: (1), 12,00; (3), 15,00 e (6), 30,00. Movimento do páreo: Cr$ 6.058.070,00.

—o—

7º PAREO — 1.400 Metros. Pista: A. L. Prêmios: Cr$ 70.000,00; Cr$ 21.000,00; Cr$ 14.000,00, Cr$ 7.000,00 e Cr$ 3.500,00.

1º Uirára, M. Silva	56	318.937	12,00	11	2.137	709,00
2º Kabilda, A. Reis	56	13.275	277,00	12	37.513	41,00
3º Fortunata, M. Henrique	56	11.614	317,00	13	7.814	195,00
4º Samôa, A. Bolino	56	5.252	701,00	14	6.535	233,00
5º Etchika, A. Ricardo	52	31.968	115,00	22	34.913	44,00
6º Xama, J. G. Silva	56	18.475	199,00	23	43.416	35,00
7º Xoira, A. Santos	56	28.170	131,00	24	45.773	33,00
8º Lasiandra, L. Rigoni	56	24.980	147,00	33	2.035	730,00
9º Densidade, S. Henrique	56	2.829	1.546,00	34	9.189	166,00
10º Clavina, A. Hodecker (ap.)	55	3.279	1.123,00	44	2.379	640,00
11º Galigaé, L. Santos (ap.)	55	2.829	1.301,00			
12º Domani, F. G. Silva	56	1.913	1.944,00			

Diferenças: vários corpos e um corpo. Tempo: 89"2/5. Vencedor: (4), 12,00. Dupla: (23), 35,00. Placês: (4), 11,00; (8), 32,00 e (12), 30,00. Movimento do páreo: Cr$ 7.859.650,00.

—o—

8º PAREO — 1.400 Metros. Pista: A. L. Prêmios: Cr$ 60.000,00; Cr$ 18.000,00; Cr$ 12.000,00; Cr$ 6.000,00 e Cr$ 3.000,00.

1º Pregonero, L. Santos (ap.)	53	18.260	151,00	11	10.249	136,00
2º Quarral, M. Silva	54	72.021	38,00	12	10.741	129,00
3º Guarda, L. Rigoni	58	72.021	—	13	45.351	31,00
4º Vingo, J. Ramos	54	26.963	103,00	14	23.781	58,00
5º Decurião, A. Santos	58	36.377	76,00	22	2.387	582,00
6º Val, J. G. Silva	54	26.963	—	23	19.211	72,00
7º Grave, A. Ricardo	54	72.021	—	24	9.731	143,00
8º Dório, J. Santos	52	1.920	1.441,00	33	12.219	114,00
9º Saravando, A. G. Silva	50	18.260	—	34	33.612	41,00
10º My Own, A. Santos	50	26.399	105,00	44	7.514	185,00
11º Macon, F. G. Silva	58	24.449	113,00			
12º Porvenir, Sil. Ferreira	54	3.253	851,00			
13º Guanandi, L. Diaz	60	138.425	20,00			

Não correu: Sahid.

Diferenças: vários corpos e cabeça. Tempo: 88"4/5. Vencedor: (2), 151,00. Dupla: (12), 129,00. Placês: (2), 41,00 e (1), 20,00. Movimento do páreo: Cr$ 6.198.300,00.

Futebol de salão: decisão do título hoje

"TOMARA QUE ENTRE"

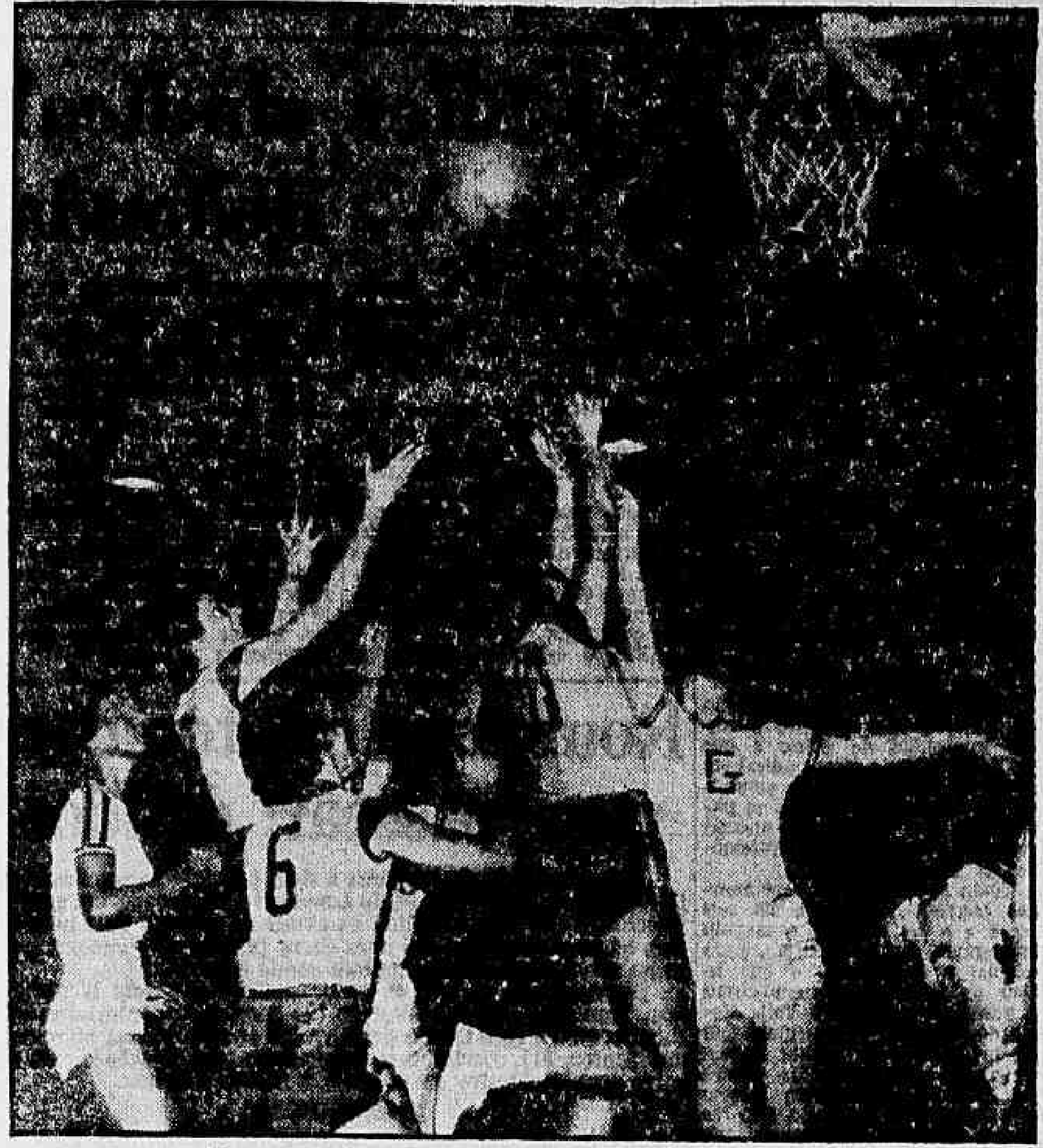

Enquanto as gaúchas torcem para que a bola entre, as goianas, já desanimadas, se limitam a esperar que ela caia

BASQUETE

Hoje: cariocas x goianas e gaúchas x fluminenses

A terceira etapa do XII Campeonato Brasileiro de Basquete Feminino apresentará hoje no ginásico do Clube Municipal doi jogos de interêsse, o primeiro — Rio Grande do Sul x Estado do Rio, — pelo equilíbrio de fôrças e o segundo — Distrito Federal x Goiás — pela exibição das "estrêlas" cariocas.

Tanto o encostro entre as gaúchas e as fluminenses como o cotejo entre as cariocas e goianas, prometem bom desenvolvimento, notando-se que nem mesmo o favoritismo da equipe da FMB quebrará o interêsse da contenda.

HORARIO E EQUIPES

Segundo decisão da direção técnica da CBB, o primeiro embate será iniciado rigorosamente às 20.15 horas, seguindo-se o segundo jôgo 20 minutos após a conclusão do primeiro embate.

Os quadros apresentarão os seguintes valores:

SELEÇÃO DO ESTADO DO RIO — nº — Neuza Diniz: nº Gonzala de Jesus; nº 5 — Catarina de Siena; nº 6 — Maria Cristina; nº 7 — Francisca Martins; nº 8 — Judi Rodrigues; nº 9 — Maria Amélia; nº 10 — Maria do Carmo; nº 11 — Laura Eunice e nº 12 — Rosali Melo.

SELEÇÃO DO RIO GRANDE DO SUL — nº 3 — Clarice Salete; nº 4 — Beatriz Riter; nº 5 — Gislene Lápis; nº 6 — Ieda Soares; nº 7 — Dina Santiago; nº 8 — Gilca Simões; nº 9 — Ilza de Oliveira; nº 10 — Diva Santiago; nº 11 — Magda Rive; nº 13 — Margot Riter; nº 14 — Gloe Gubert.

SELEÇÃO CARIOCA — nº 3 — Jani Dória; nº 4 — Eugênia Borer; nº 5 — Lúcia Marin; nº 6 — Elizabeth Mendes; nº 7 — Marta Helga; nº 8 — Aila Pinheiro; nº 9 — Marlene José; nº 10 — Edir Soares; nº 11 — Célia Regina; nº 12 — Marli Alvares; nº 13 — Laura Rodrigues; e nº 14 — Valquíria de Oliveira.

SELEÇÃO GOIANA — nº 3 — Maria Lorenzi; nº 4 — Stela Machado; nº 5 — Dulce Bueno; nº 6 — Maria Luiza Brandão; nº 7 — Eunice Brandão; nº 8 — Marina Santana; nº 9 — Laci de Araújo; nº 10 — Marília Brandão; nº 11 — Ionice Ferreira Paiva; nº 12 — Cleusa Machado; nº 13 — Maria Alves; nº 14 — Jodira Berquó.

ABERTURA FESTIVA

O XII Campeonato Brasileiro de Basquete eFminino foi solenemente inaugurado na noite de domingo no novo e magnífico ginásio do Clube Municipal, quando o presidente Paulo Meira, declarou aberta a competição e em seguida apresentaram-se na quadra as cinco delegações concorrentes.

À frente, empunhando o pavilhão nacional, surgiu a atleta carioca Eugênia Borer, ladeada por uma guarda de honra, constituída de cestebolistas do América e do São Cristóvão. Seguiram-se as representações da Bahia, Estado do Rio, Rio Grande do Sul, Goiás e finalmente do Distrito Federal.

O presidente Alberto Curi, em seguida, saudou as delegações visitantes. Coube à jogadora Neuci, classificada como a "melhor de 1959" pronunciar o juramento da atleta. O Hino Nacional foi executado e completando a solenidade foi hasteada a bandeira da CBB. O prefeito d cidade, sr. Sá Freire Alvim, impossibilitado de comparecer, fêz-se representar pelo secretário, José Júlio Cavalcante, figura de relêvo do basquete carioca.

A CBB e a FMB homenageando o jornalista Melo Júnior, patrono do Comitê dos Cronistas de Basquete, concedeu ao nosso confrade a honra de levantar a bola no primeiro jôgo do campeonato. Estado do Rio 46 x Bahia 15

O XIII CAMPEONATO

A Federação Fluminense de Basquete solicitou o patrocínio do próximo certame nacional feminino, ficando a decisão final da indicação da sede para a segunda sessão ordinária do Congresso.

Hoje, às 18 horas, na sede da CBB, será realizada a eleição do presidente do Comitê dos Cronistas de Basquete. O veterano confrade, José Drumond Neto, atual decano do Comitê, surge com amplas possibilidades de ser escolhido para substituto de Melo Júnior, pois, conta com o apoio e a simpatia geral.

PRIMEIROS RESULTADOS

O primeiro jôgo do certame foi disputado entre as seleções do Estado do Rio e da Bahia, vencido pela primeira por 46 x 15. As equipes e marcadoras foram estas:

ESTADO DO RIO — Neuza 14); Judi (5); Maria Amélia (6); Birinha (9); Teresinha (10); Nilda (2); Kátia, Chiquinha, Rosali, Laurinha e Gonçala.

BAHIA — Ana Maria (4); Teresinha (1); Aglali (1); Beatriz 7); Aldil (2); Maria Lúcia, Elina, Celeste, Jaci e Lindaura.

No segundo jôgo, a seleção do Rio Grande do Sul venceu a de Goiás por 39 x 9, atuando com as seguintes jogadoras:

R. G. DO SUL — Magda 11); Margot 11); Beatriz, Clarisse (2); Iêda (10), Gislene, Diva (2); Ilza (1); Cloé e Dina.

GOIAS — Maria Luisa (6); Eunice (3); Marina, Estela, Dulce, Maria, Laci, Marília, Cleuza, Maria Teresinha e Jandira.

DERROTADO O BAHIA

SALVADOR, 17 (Asapress-DC) — Encerrando os preparativos para o jôgo com a seleção paulista, na próxima têrça-feira, em disputa do Campeonato Brasileiro de Futebol, a seleção baiana realizou, esta tarde, no Estádio "Otávio Mangabeira", na Fonte Nova, um treino de conjunto com o E. C. Bahia, o qual foi derrotado por 3x0. Na 1a. fase, Carlinhos marcou dois tentos para a seleção, completando Léo no tempo complementar o marcador

PRAZER

Os baianos terão o prazer de rever hoje o fenomenal Pelé

Paulistas estreiam hoje no campeonato

As seleções paulista e baiana jogarão hoje, em Salvador, a primeira partida da fase eliminatória do Campeonato Brasileiro de Futebol. O jôgo, que será realizado no Estádio da Ponte Nova, terá como juiz o carioca Eunápio de Queirós.

Os paulistas não contarão com os jogadores Julinho e Pagao, ambos sem condições de jôgo, enquanto o selecionado da "Boa Terra" contará com a presença de todos os seus titulares.

OS QUADROS

Para o jôgo de hoje entre paulistas e baianos, os quadros serão os seguintes

São Paulo: Gilmar; Egídio, Olavo e Juths; Lima e Oreco; Dorval, Bazzani, Pelé, Chinesinho e Pepe.

Bahia: Válter; Valvir, Henrique e Boquinha; Pinguela e Nelinho; Alencar, Carlinhos, Léo, Haroldo Barros e Salvador.

RESULTADOS DE ONTEM

Minas (Seleção de Juiz de Fora) derrotou a seleção de Santa Catarina por 1x0. O gol da partida foi consignado por Jorge Guimarães. O juiz da partida foi o sr. Alberto da Gama Malcher da Federação Metropolitana de Futebol. Os quadros jogaram assim:

Minas Gerais — Hélio; Clébis, Djalma e Aderbal; Francinha e Faninho; Odir, Mauro, Celinho, Jorge Guimarães e Toledinho.

Santa Catarina — Gaineti; Roberto (Marreco), Ivo e Antoninho; Zilton e Nelinho; Galego Valério; Idézio, Teixeirinha e Almerindo.

PERNAMBUCO 6 PARA 2

O escrete de Pernambuco goleou a seleção do Pará por 6x2. O juiz da partida foi o sr. Antônio Viug, que teve boa atuação. A renda da partida foi quase um milhão de cruzeiros. Os quadros que jogaram domingo, foram os seguintes:

Pernambuco — Valdemar, Zequinha (Geraldo), Edson (Zequinha) e Givaldo; Zé Maria e Servílio; Traçaia, Paulo, Osvaldo, Geraldo e Elias.

Pará — Asas; Olinto, Nonato e Irã; Mangaba e Socó; Jorge de Castro, China I (Edson), Edson (J. Alves), Chininha e Leoni.

Jôgo Flu x Grajau no Maracanãzinho

Os quadros de futebol de salão do Fluminense e do Grajaú jogarão hoje à noite, no Ginásio Gilberto Cardoso, a partir das 21,30, a segunda partida da série melhor de três para decidir o título de campeão da cidade. Na primeira o Fulminense venceu por 4 x 2.

Na preliminar, que começará às 20.30 hs, estarão em confronto as equipes representativas do Estrêla e do Bangu que também, estão decidindo um título (o de Campeão do Campeonato de Perdedores) em uma série melhor de três. O Estrêla foi o vencedor do primeiro jôgo por 4 x 3

CAMPEÕES

O Campeonato de Futebol de Salão da cidade é dividido em duas séries. Na primeira, a denominada "A", o Fluminense foi o campeão, enquanto que a segunda terminou empatada entre o Grajaú Tênis Clube e o Suruí. Após uma disputadíssima melhor de três, o Grajaú foi o vencedor da série, ficando para decidir o título de campeão da cidade.

No primeiro jôgo, realizado na semana passada, o Fluminense venceu o Grajaú por 4 x 2. A importância desta decisiva é patenteada pelas arrecadações, pois no primeiro encontro a renda atingiu a Cr$ 82.370,00, o que é superior a de muitos jogos do campeonato profissional de futebol.

POSSIBILIDADES

Tanto o quadro do Grajaú, quanto o do Fluminense são duas ótimas equipes, com jogadores de grande valor. No primeiro jôgo, a vitória foi do quadro de Alvaro Chaves, graças a uma substituição a de Ronald Moreira por Paraíba inteligente de seu técnico Ivan Fialho.

Lançando um jogador leve, emérito driblador, encima de adversários relativamente parados e cansados, Ivan Fialho conseguiu desmoronar a armação defensiva do Grajaú.

VALORES

No quadro do Fluminense, o goleiro Tuneca possui grande classe e é um jogador bastante calmo, com saídas precisas. O beque Noronha é considerado, por muitos, parado, adotando uma maneira de jogar, que, de certa forma, se assemelha à de Pinheiro, no quadro campeão de 1959. O volante Ronald Moreira, campeão de tênis, é um dos pontos altos do quadro, pelo seu contrôle de bola e maneira de dar a bola sempre ao companheiro que está desmarcado. Eurico e Djalma Navarro, os homens de ataque, chutam bem, principalmente o primeiro.

Já pelo Grajaú, o arqueiro Augusto não pode ser considerado tão bom quanto o seu oponente porque, às vêzes, se precipita e tenta a defesa atabalhoadamente, como aconteceu no segundo gol do Fluminense, no jôgo inicial da série. O zagueiro Alfredo é de grande capacidade técnica, mas costuma abusar da violência (foi desclassificado no último jôgo) e pode, por isto, prejudicar os companheiros.

Fernando, Dauquir e Carlinhos completam o quinteto muito bem, sendo Fernando ligeiramente inferior a Dauquir e êste a seu irmão, Carlinhos. Aliás, êste é o grande artilheiro de sua equipe, o Grajaú, e pode ser considerado como um dos mais perigosos avantes cariocas, em futebol de salão.

JUIZ E PREÇOS

Para o jôgo de hoje, a Federação Metropolitana de Futebol de Salão decidiu escalar o Enio Luís Sérvio, que já apitou vários jogos de importância.

Os preços são: Cr$ 30 para arquibancada e Cr$ 50 para cadeira.

Se vencer o jôgo de hoje, o quadro do Fluminense será o campeão, ao passo que sua derrota significará a necessidade de uma terceira partida, já que êle venceu a primeira. Êste é o 1º ano que o clube de Alvaro Chaves disputa o campeonato de futebol de salão. O Grajaú é o bicampeão da cidade.

BRAÇADAS e remadas

F. Q.

Nas primeiras eliminatórias de remo dos cariocas, realizadas na manhã de domingo, na Lagoa, o "oito gigantes" do Vasco sagrou-se vencedor no tempo de 6'29"2/10, derrotando o conjunto misto Botafogo-Flamengo na melhor prova dos sete páreos disputados nessa fraca regata-eliminatória visando a representação do Distrito Federal para o Campeonato Brasileiro, de fevereiro vindouro.

Aliás essa foi a melhor prova da regata, pois os páreos de "2 sem", "2 com", "double" e "4 com" só tiveram um único concorrente cada, o que é um atestado revelador da falta de interêsse por essa regata que teve seu início retardada por 40 minutos face ao enguiço da lancha do Flamengo que servia aos juizes.

HOJE A SEGUNDA REGATA

Esta manhã, às 7 horas, será realizada a segunda regata eliminatória, no mesmo local, sendo que no caso de uma terceira regata esta será disputada na manhã de quinta-feira. A regata de hoje contará com os mesmos concorrentes de domingo, devendo ser o panorama da regata de hoje ser o mesmo de domingo, sendo que mais uma vez a melhor prova deverá ser a disputa do "oito" onde o misto Botafogo-Flamengo, que vai com alteração no conjunto (entrou Armindo na proa no lugar de Audir).

RESULTADOS

São os seguintes os resultados de domingo: "4 com" — Vasco (desceu sozinho), tempo 9.07". "2 sem" — Botafogo, tempo 9'25' (desceu sozinho). "skiff" — 1.º Vasco, tempo 8'52"; 2.º São Cristóvão. "2 com" — Botafogo (desceu sozinho), tempo 13'20". "4 sem" — 1.º Vasco, tempo 7'22"; 2.º — Guanabara. "Double" — Vasco, tempo 8'01"; "Oito gigante", 1.º — Vasco, tempo 6'29"; 2.º — Misto Botafogo-Flamengo; 3.º — Flamengo

EM SANTA CATARINA

Também o remo catarinense fêz realizar suas eliminatórias para o "Brasileiro", sendo os seguintes os resultados de domingo último, nas águas da Baía Sul, de Florianópolis, sendo que apenas o "4 sem" foi realizado na cidade de Blumenau: "4 com" 1.º — Martinelli; 2.º — Aldo Luz. "2 sem" 1.º — Aldo Luz; 2.º — Martinelli. "skiff" 1.º — Américas; 2.º — Aldo Luz. "2 com" 1.º — Martinelli; 2.º — Aldo Luz. "Double" 1.º — Aldo Luz; 2.º — Martinelli. "Oito gigante", 1.º — Aldo Luz; 2.º — Martinelli.

REELEITOS NA FMR

Foram reeleitos em calma reunião e por unanimidade na assembléia geral: para a assembléia geral — presidente — Alvaro Portinho Sá Freire; secretário — Fred Haroldo Quartaroli. Para o Conselho Fiscal — José Estácio Faria, Nélson Mallemont Rebello e Rodolfo Vinhas e suplentes Alberto, Carlos Nunes e Francisco Viana. Para o Conselho Técnico: presidente — Carlos Osório de Almeida, membros — José Gomes, Otávio Segadães, Sílvio Soares e Cláudio Renato de Morais Moreira.

NATAÇÃO

Reconquistou o Fluminense a hegemonia da natação brasileira ao vencer o Troféu "Associação Brasileira de Técnicos de Natação" que é um autêntico Campeonato Brasileiro de Clubes, e que foi disputado sábado e domingo, na piscina do Minas T. C., em Belo Horizonte.

A competição que teve um desenrolar dos mais interessantes contou com a participação de 16 clubes, tendo o clube carioca vencido quatro provas, sendo sua maior contagem obtida através as posições secundárias, sendo a seguinte a contagem final: 1.º — Fluminense, 109 pontos e meio; 2.º — Pinheiros, 100 pontos; 3.º — União (Pôrto Alegre), 91; 4.º — Guanabara, 74; 5.º — Paulistano, 67 pontos e meio; 6.º — Internacional (Santos), 53; 7.º — Palestra, 24; 8.º — Catanduva, 23; 9.º — Gaúcho, 21; 10.º — Tênis Clube Paulista, 18; 11.º — Icaraí 16; 12.º — Minas, 9; 13.º — Ferroviária, 8; 14.º — Vasco, 5; 15.º — América, 3; 16.º — Saborense, com 1 ponto.

FANJUL BATE RECORDE

O nadador argentino Fernando Fanjul bateu o récorde sul-americano dos 200 metros, borboleta, em piscina de 50 metros com .. 2'23"9/10, em competição da seleção portenha. O récorde anterior lhe pertencia com 2'26"6/10, sendo também Fanjul recordista dos 200 metros em piscina de 25 metros com 2,22".

Os dirigentes colombianos estiveram em Bogotá, na Embaixada Argentina, a fim de tentar junto ao embaixador contornar o assunto da ida dos argentinos ao Sul-Americano que estava ameaçada por falta de numerários e consequente transporte. Sabe-se que foi feita a oferta, por parte de colombianos, para que as despesas de transporte de Lima à Cali. Igual oferta foi feita aos uruguaios que também alegavam falta de numerários para essa disputa

BRASILEIROS EMBARCAM A 1.º

A delegação brasileira que disputará o XV Campeonato Sul-Americano de Cali, seguirá dia 1.º de fevereiro para êsse certame que será iniciado dia 5 e se concluirá dia 15.

SALTOS

Também coube ao Fluminense a vitória do Troféu "Guidão da Cruz" realizado sábado e domingo, na piscina do Minas Tênis Clube, em Belo Horizonte, superando o Vasco pela diferença de 23 pontos, sendo o seguinte o resultado: 1.º — Fluminense, 56 pontos; 2.º — Vasco, 33; 3.º — Pinheiros, 28 e 4.º lugar — o União, de Pôrto Alegre, com 9 pontos.

IATISMO

Gaúchos e catarinenses dividiram o título brasileiro da classe de sharpie, disputado de sexta-feira à domingo, nas águas de Florianópolis, nessas cinco regatas realizadas.

Ao certame compareceram também cariocas, paulistas e paranaenses, não tendo os metropolitanos sido felizes, já que sofreram acidentes em seus barcos.

"BALLET"

Amanhã, às 17 horas, será inaugurada a piscina da Associação Atlética Banco do Brasil, na Lagoa, com exibições de "ballet" aquático.

POLO AQUATICO

Para a escolha definitiva dos 10 jogadores que formarão a equipe brasileira que defenderá o título de campeões sul-americanos nesse XV Campeonato Sul-Americano, de Cali, seguirão sexta-feira para São Paulo os aquapolistas que juntamente com os bandeirantes disputarão as 10 vagas

São concorrentes mais sérios a essas vagas os cariocas Luís Daniel, Lara, Everardo, Rolando, Airton, Marvio, e os paulistas Henri, Rodolfo, Rolf Ratto e João Gonçalves.

EM MELBOURNE FOI ASSIM

Em Melbourne, Austrália, José Teles da Conceição tirou o sexto lugar na corrida de 200 metros, por não estar bem treinado. Agora, vem exercitando-se diàriamente e espera fazer melhor figura em Roma

Vencemos, e bem, as "Bruxas"

Como Brasikoff havia previsto (a primeira certa neste ano) a seleção do DIARIO CARIOCA venceu as "Bruxas", apesar de ter jogado entre nós como centro-avante o quinta-coluna Presídio (foi encaminhado para o ditto por ter fechado o gol dos adversários) por 3x1.

Se não fôsse o Pouchard ter querido jogar de beque (diz êle que era para emagrecer) nós teríamos vencido de zero, porque o Válter Samahá Goiano não teria se engordado com o peru estilo Manga

QUADROS

A seleção do DC atuou com: Goiano (Jean Pouchard); Jean Pouchard (Goiano); Deodato (Roberto) e Ildefonso; Rafael e Paulo Renha; Aristóteles, Ivonízio, Presídio, Ulisses e Araquém.

"Bruxas" — Adente; Orlando, Durvalino e Schiaffino e Silva; Horácio e Geraldo; Evandro, Dória, Haroldo e Afonso.

Teles procura fôlego para ir às Olimpíadas

"Êste ano espero melhorar os meus resultados técnicos para aspirar a um lugar de destaque nas Olimpíadas de Roma. Para isso iniciei, na pista do Maracanã, o treinamento com halteres a fim de aumentar os músculos, tão necessários à **minha prova de velocidade" — declarou ao DIARIO CARIOCA, ontem, o atleta do Flamengo José Teles da Conceição.**

A esperança de Teles da Conceição é a prova de 200 metros rasos, onde tem alguma possibilidade de vir a ser grande finalista em Roma. O campeão sente que o treinamento a ser feito não será fácil, mas espera reunir fôrça e vontade para fazer boa figura em Roma, já que esta será a sua última Olimpíada.

FORÇA

José Teles da Conceição entende que o atleta atual não pode prescindir dos exercícios através de pesos para conseguir grandes performances. Acompanha com atenção o treinamento adotado pelos atletas americanos, que mostra o grande benefício prestado pelo pêso nas suas atuações.

Por ocasião da visita que nos fêz Valdemar Gersler, introdutor do "Interval Training", José Teles acompanhou tôdas as suas instruções, concluindo que o método é eficiente e, portanto, irá aplicá-lo em seu treinamento.

"Com o trabalho de pêso a que vou me submeter e os freqüentes "tiros" curtos de velocidade que determina o "Interval Training", estou certo de que melhorarei o meu índice de velocidade" — declara confiante ao repórter.

MEIO FUNDO

Por ora, José Teles treina para ganhar mais fôlego, seu ponto fraco em tôda temporada. Para corrigir essa deficiência, traçou um plano semanal de corridas de longas distâncias, que vão de 500 a 1.000 metros. Êsse seu treinamento irá até o fim do mês de fevereiro, quando pensa cuidar sòmente das corridas rasas. Até lá, espera aproveitar o máximo de fôlego para os rigores do treinamento puxado que irá fazer.

José Teles da Conceição, um dos grandes atletas brasileiros, acredita que os americanos deverão vencer a maior parte das provas que serão disputadas nas próximas Olimpíadas. Acêrca de suas possibilidades comenta:

"Lembro-me que no ano de 1956, em Melbourne, consegui uma sexta colocação nos 200 metros sem estar muito preparado. Não tenho ilusões, quanto aos índices que em Roma serão apresentados. Porisso é que, desde agora, cuido da minha preparação".

ASTROS DO PÓLO

Com o cel. Ponte até os 'beiçudos' jogavam

(Reportagem de WALTER BRANDÃO)

Cel. João Franco Pontes é um veterano que tem sua vida ligada ao hipismo, principalmente ao pólo. Desde a Escola Militar de Realengo que vem se dedicando ao hipismo. Aluno do falecido marechal José Pessoa, aprendeu a jogar pólo quando êste esporte estava engatinhando, na época em que foi transferido juntamente com o extinto, para São Luís das Missões, no interior do Rio Grande do Sul, ainda aspirante.

Assimilando bem os ensinamentos, o "velho" Pontes ainda é uma garantia para qualquer equipe, pelo tirocínio, perfeito conhecimento e maneira de orientar os companheiros. Seu jôgo é uma mistura dos estilos de Miguel Faria (noção de conjunto), de Aécio Morrot (perfeito domínio do cavalo) e de Alvaro Catão (pela malícia e oportunismo), tudo isso aliado à coragem. Não tem tacada forte, todavia, além de bom marcador, sabe entregar uma bola ao companheiro melhor colocado.

HISTORIA MUITO LONGA

Para descrever detalhadamente a vida esportiva do cel. Pontes, eu teria de escrever um livro, por isso, darei apenas alguns detalhes da mesma. Em 1928, veio tranferido de São Luís das Missões, para Pôrto Alegre e ali, com Manoel Garcia de Sousa, Monteiro de Barros e O'Reilley Newton, todos d. 4º Esquadrão do 3º RCD, jogou alguns anos.

Quando em 1935, o falecido Alfredo Thon dos Santos organizou uma equipe para excursionar à Argentina, o nome do cap. Franco Pontes foi logo lembrado. Integraram o quadro os capitães Valter Dutra e Mauro da Costa e mais o dr. Edgar Rocha Miranda.

ONZE ANOS INATIVO

Para quem gosta de esporte tirar um curso na ESAO e na Escola do Estado Maior é um suplício. Por isso, o craque Pontes teve que abandonar o pólo temporàriamente. Terminado êsse período, viu-se sentado numa secretaria do Estado Maior. Segundo me contou foi com imensa satisfação que recebi a ordem para comandar o CPOR/SP, pois só assim poderia retornar ao pólo.

Logo que chegou em São Paulo, organizou de imediato uma equipe. Confidenciou-me naquela ocasião: — "Êsse onze anos me deram até o reumatismo. Vou desenferrujar os músculos."

Com o major da Fôrça Pública, Fernando da Silva, o aspirante Garibu e o capitão Longo, formou a chamada equipe do Santana, isto em 1957.

Quando da realização do 1º Campeonato Brasileiro, iniciativa do DIARIO CARIOCA, idéia que teve sua colaboração, foi incluído na equipe do II Exército, juntamente com o tenente-coronel Joaquim Portilho, cap. Marques e ten. Figueiredo, sagrando-se campeão nacional militar e brasileiro pela CBH. Repetiu o feito no setor militar em 1958, sagrando-se vice, pela Confederação.

PODEROSO TIME

Na família do "velho" Pontes todos jogam pólo e bem. De beque, o cunhado Joaquim Portilho, de número 3, seu filho, o cap. Pontes Filho, êle, o Pontes (pai) de número 2 e, finalmente, o cunhado, cel. Elói Menezes, de número um. Depois de bem treinado, êsse quar-

(Conclui na 7ª pág.)

TIME FAMILIAR

Estes três desportistas são aparentados e podem formar um bom time de pólo. Da esquerda para a direita vemos: cel. Elói Meneses (desmontado), cel. João Franco Pontes e cel. Joaquim Portinho, o "mago".

Ciro Caires venceu o C. da Barra

O volante paulista Ciro Caires, após travar empolgante duelo com Jean Louis Lacerda, outro volante paulista, venceu, domingo, o V Circuito da Barra da Tijuca, Grande Prêmio Cidade do Rio de Janeiro, marcando 1h07m45,8/10 para as 35 voltas do circuito.

O volante Jean Louis Lacerda não chegou a terminar o circuito, pois teve um pneu de sua Ferrari estourado, tendo que abandonar a prova. Sem ter completado o percurso o volante voltou a superar o recorde da volta que tinha perdido na sexta-feira última, por ocasião das eliminatórias. Jean Louis Lacerda tonou-se novamente recordista com 1m50 segundos.

CLASSIFICAÇÃO

1.º — Ciro Caires; 2.º — Jesus Iglésias; 3.º — Carlos D'Anvila; 4.º — Camilo Christófaro; 5.º — Alberto Uria; 6.º — Jean Louis Lacerda; 7.º — Luciano Della Porta; 8.º — Nacif Stefano.

Outras notícias

1 — Seguiram ontem para Natal, Rio Grande do Norte, os componentes da seleção carioca, modêlo-Bangu, que amanhã estarão enfrentando os potiguares no Estádio Juvenal Lamartine. O presidente Antônio do Passo sòmente seguirá hoje à tarde.

2 — Jogando domingo contra o Canto do Rio, em Caio Martins, pelo pagamento do passe do zagueiro central Ricardo, o América não foi além de um empate por um gol. O cantorriense Célio marcou o primeiro gol e Calazans empatou para os rubros.

3 — Consultado pelo presidente Eurico Lisboa, sôbre a reforma do compromisso de Almir, o sr. Allá Batista, virtual futuro presidente do Vasco, declarou que o técnico

(Conclui na 7ª pág.)

IDENTIFICADOS OS ASSALTANTES DA MERCEARIA DE BRÁS DE PINA

Suores coloridos

O fato da menina Vera Lúcia, de Cambuí, Minas Gerais, apresentar suores coloridos, de anil, vermelho, verde-escuro e verde-claro, em horas diferentes, nas plantas dos pés, palmas das mãos, joelho, nariz, rosto e face direita, tem dado margem aos mais diversos comentários.

Para uns trata-se de mistificação, para outros de milagre havendo os que até agora não puderam explicar o «fenômeno» muito embora tenham examinado a pequena. Agora vai ela ser internada, sob vigilância, em hospital oficial a fim de que os especialistas estudem o fato e tirem as conclusões a respeito.

O fato não constitui novidade. A literatura química refere-se ao assunto com alguns detalhes.

Sob o título cromidrose, palavra derivada do grego khrôma, côr e idrôs suor, a química biológica trata da matéria e explica que os suores coloridos, ordinàriamente produzidos em determinadas regiões do corpo, são devidos à oxidação, pelo ar, de um cromógeno encontrado na excreção sudorípara.

As substâncias cromógenas são de dois tipos: substâncias incolores que, sob a influência de determinados agentes, originam produtos coloridos e bactérias que segregam elementos com côres diversas que tingem o meio em que se encontram. Como exemplo do primeiro caso podemos citar o cromógeno da urobilina e do segundo o estafilococo dourado e o bacilo piociânico que colorem, respectivamente, de amarelo e azul, o meio em que se desenvolvem.

Nos trabalhos fotográficos empregam-se substâncias, como sais de ferro e de urânio, capazes de modificar a côr escura das fotocópias.

Não se trata pois de um «fenômeno» ou de coisa estranha. Examine-se, quimicamente, o suor de Vera Lúcia, recorrendo-se, de preferência ao método cromatográfico para a identificação do cromógeno químico e aos processos bacteriológicos para constatação das bactérias e terão os estudiosos a explicação para o fato que parece ter causado tanta surprêsa dando margem a entrevistas e opiniões bem estapafúrdicas.

O que é de se estranhar é a publicidade dada ao caso, a exibição através da televisão da menor vítima naturalmente de uma histeria. Terá o juiz de Menores consentido nessa exibição? Se o fêz errou, porque transformou um caso clínico em matéria de propaganda e influiu sobremodo para o resto da vida de uma criança que se sente olhada, interrogada, exibida como coisa anormal, digna de pena e compaixão.

Ela não é culpada que aquêles que a têm examinado nunca ouvissem falar em cromidrose, suas causas e conseqüências. Ela não é culpada que se tire proveito de um caso que a química biológica de há muito esclareceu.

Tinubaúba

21o. DP detem e DPT desvenda o mistério

Com a prisão de Areno Xavier e seu posterior reconhecimento ontem, na Divisão de Polícia Técnica, pelos comerciantes Fernando Gaspar e Adelino da Silva, farmacêutico José de Arimatéia Toestes e os camelôs Irapuã Indio do Brasil ("Guarani") e Santiago Vieira ("Cara de Bola"), ficou esclarecido o assalto às "Mercearias Nacional de Brás de Pina" (Avenida Antenor Navarro, 709), em 23 de dezembro do ano passado.

Naquela ocasião foram mortos a tiros sem que se possa precisar a autoria dos disparos, o gerente do estabelecimento, sr. Emídio Vieira Mendes, além do delinquente Iremar Ferreira de Brito, que, juntamente com Areno "Diminho", "Beto" e "Deni", participava do assalto. Saiu ferido, ainda, o empregado da casa, Alfredo dos Santos Silva, tendo os criminosos coberto a fuga fazendo disparos para o ar.

PRESO E RECONHECIDO

Areno foi detido há dias pelo 21.º Distrito Policial, como suspeito, tendo negado o fato. Encerrado o prazo para permanência do inquérito no Distrito, foi êle colocado à disposição da Divisão de Polícia Técnica, enquanto que em novas diligências era detida Arlete Silva, amante de Alquimino Xavier ("Diminho"), irmão de Areno, o que ajudou a esclarecer o caso, juntamenet com o depoimento das testemunhas arroladas.

Foram as seguintes as testemunhas que reconheceram Areno: farmacêutico José de Arimatéia Tostes (29 anos, Avenida Antenor Navarro, 297), comerciantes Fernando Gaspar (35 anos, Rua Naja, 537) e Adelion Silva, vizinho do último. Quanto aos camelôs Irapuan e Santiago, declararam saber desde o começo quem eram os autores do assalto, não falando por mêdo de represálias.

DEPOIMENTOS

Todos os depoimentos coincidiram nos detalhes, apontando Areno como o assaltante que ficou na porta do estabelecimento, usando chapéu de abas largas, ameaçando com um revólver todos os que se aproximavam. Disseram também estar Areno, na ocasião, usando paletó de côr clara.

Dois assaltantes teriam ficado no interior de um carro, estacionado em frente, enquanto os demais efetuavam o saque.

FERNANDO GASPAR

Declarou o comerciante Fernando Gaspar que se dirigia para a farmácia de José de Arimatéia, ao lado da mercearia assaltada e, quando se aproximava daquele local, foi advertido por Areno para afastar-se. Logo a seguir ouviu três disparos, tendo se escondido atrás de uma árvore, vendo então dois homens sairem do estabelecimento, carregando um terceiro. Logo adiante disseram "deixar ficar" e abandonaram o companheiro que estava ferido, o qual o depoente soube mais tarde tratar-se de Iremar Ferreira de Brito. Os assaltantes correram e, na esquina da Rua Joaquim Monteiro com Avenida Antenor Navarro fizeram disparos para o ar, a fim de cobrirem sua fuga.

Regressando ao local do assalto, o depoente e as outras testemunhas encontraram morto o gerente Emídio Vieira Mendes.

IDENTIFICAÇÃO

Os assaltantes só foram conhecidos através dos depoimentos de dois camelôs, que souberam de tudo no Môrro do Cruzeiro. Tomando conhecimento da prisão de Areno, a quem temiam, pois eram roubados e ameaçados por êle, compareceram à polícia dando o nome dos dois outros assaltantes: Aquimínio Xavier ("Diminho"), "Beto", "Deni", também conhecido por "King", e Iremar, o que foi morto no local. "Beto" e "Deni" moram na Baixa do Sapateiro, onde são vistos freqüentemente.

Areno, cuja prisão preventiva será solicitada ainda hoje, havia ameaçado de morte os dois camelôs, caso delatassem a quadrilha.

O marginal Areno Xavier, na DPT, quando prestava depoimento e era reconhecido pelas testemunhas

Remetido à Justiça caso do soldado

O delegado do 13.º Distrito Policial remeteu à 26a. Vara Criminal o processo a que responde o soldado Pedro Santos Almeida, da Polícia Militar, que, no dia 14 do corrente, na Rua Pereira Franco, ao ser assaltado por dois indivíduos, matou um dêles, pondo em fuga o segundo.

Raimundo Ferreira Galvão, guarda-noturno que serve ali, identificou o homem morto como um dos muitos desocupados frequentadores do local. Disse que, horas antes, encontrara-o sentado à porta de um botequim, em companhia de um outro, de côr branca, tendo mandado que êles se retirassem.

MATOU-SE NA PRAÇA

Tomando forte dose de corrosivo, adicionado a um refrigerante, suicidou-se na manhã de ontem, na Praça Saens Peña, o operário João Gonçalves, de 50 anos, que nada deixou que esclarecesse seu gesto. O corpo foi removido para o Instituto Médico Legal e as autoridades do 17.º Distrito registraram o fato.

Sepultado o líder sindical assassinado em V. Redonda

VOLTA REDONDA, 18 — (Especial para o DC) — Com acompanhamento de dez mil pessoas, o esquife que conduzia o corpo do líder sindical Rubem Machado, assassinado, ontem, por José Sebastião dos Santos, percorreu as principais ruas da cidade até chegar ao cemitério, onde foi hoje sepultado.

Acredita-se que o criminoso tenha agido a mando do prefeito local, sr. César Lemos, que se acha foragido juntamente com sua família. Piquetes continuam procurando o chefe do Executivo local, cuja casa foi parcialmente depredada pela multidão enfurecida.

REVIDE

Existe nesta cidade a convicção de haver sido o prefeito o autor intelectual do crime e que mandara matar o líder sindical em revide à posição por êle assumida no recente caso relativo ao pagamento dos vencimentos atrasados dos trabalhadores e professôres da Prefeitura local.

Como se recorda, os vencimentos estavam atrasados há sete meses e o prefeito não conseguiu numerário, por empréstimo, para efetuar o pagamento, o que levou os funcionários municipais à greve. Ao regressar a Volta Redonda, de onde se ausentara por alguns dias, o sr. César Lemos ameaçou aplicar sanções contra os grevistas, mas êstes, liderados por Rubem Machado, não lhe deram atenção. Finalmente, por intervenção da Câmara de Vereadores, a Companhia Siderúrgica resolveu conceder um empréstimo ao município e os trabalhadores tiveram pagos seus vencimentos, cessando a greve.

AGRESSÃO

Em face de insinuações de capangas e até mesmo do filho do próprio prefeito que, pelo telefone, tentara fazer o líder operário mudar de atitude no recente caso e chegara, em seguida, a ameaçá-lo de morte, parece não haver dúvida de que o sr. César Lemos é, realmente, o autor intelectual do crime.

Entretanto, o criminoso, José Sebastião dos Santos, que abateu Rubem com três facadas no tórax, na manhã de domingo, para encobrir a verdadeira razão do seu ato, alegou ter revidado a uma agressão por parte do líder operário e disse que êste tentara matá-lo, pois há tempos impedira que êle continuasse a molestar uma mulher a quem pretendia conquistar.

Aliás, o criminoso, que é conhecido como asecla do prefeito, já cometeu crime semelhante no Rio, em 1937, tendo sido condenado a dez anos de prisão, dos quais cumpriu apenas 28 meses.

Com o sepultamento hoje efetuado, persistiu a atmosfera de tensão que reina em tôda a cidade, onde continuam as aglomerações, com discursos inflamados e comentários pelas esquinas, esperando-se para qualquer momento graves acontecimentos. Por tôda a parte, policiais permanecem vigilantes, aguardando o desenrolar dos acontecimentos e, embora solidários com os manifestantes, tomam posição para evitar perturbações da ordem.

Roubaram o automóvel para passear: detidos

Um comissário de menores e dois policiais perseguiram de jipe, na madrugada de hoje, do Leme até à Esplanada, em grande velocidade que não respeitou os sinais de tráfego, dois homens que, ao se verem pilhados num carro furtado no Flamngo, partiram velozmente, mas acabaram sendo presos.

Na delegacia do 4.º DP, os desconhecidos foram identificados. Ivan Pedro Martins Rabelo (24 anos, Rua Coronel Ernesto Ribeiro, 186) e José Cunha da Silva (22 anos, Travessa Marquêsa dos Santos, 21). Declararam haver feito uma ligação direta no carro com o objetivo de passear, e não de assaltar.

PERSEGUIÇÃO

Cêrca das 3 horas da manhã o comissário Aluísio e o investigador Hélio (2.º DP) passavam pelo Leme quando viram dois homens suspeitos dentro de um carro chapa 1-11-62. Aproximaram-se, mas, antes que chegassem perto, o motor foi ligado e o carro partiu. Felizmente, para os policiais, passava pelo local, em um jipe, o comissário de menores Hélio Furtado, que, pôsto ao corrente do fato, ofereceu ajuda.

Os policiais entraram no jipe e iniciou-se a perseguição pontilhada, desde o Leme até a Esplanada, de peripécias, isto é, curvas perigosas, contramãos e outras irregularidades. Finalmente os suspeitos foram presos. O carro por êles utilizado fôra furtado na Rua Buarque de Macedo, do lugar onde o estacionara seu dono, Lauro Aires da Gama Neto.

Presos na 'blitz' três autores de homicídios

Durante uma batida efetuada na tarde de ontem, policiais do 16.º DP detiveram inúmeros indivíduos suspeitos, entre os quais Antônio Pinto Davi, Eugênio Batista e Juarez de Jesus, todos procurados pela Justiça, sendo o último acusado de homicídio contra Pedro Francisco Ribeiro fato ocorrido em julho de 1958, na Favela da Manilha, no Caju.

Sòmente na Quinta da Boa-Vista, os policiais Humberto, Jarbas, Milton e Gerson, obedecendo a ordens do delegado Ari Leão, efetuaram a detenção de mais de 20 elementos que foram imediatamente levados à sede distrital e ouvidos em cartório. Em seguida os trabalhos prosseguiram na Favela da Manilha e outros locais daquela jurisdição.

PERIGOSOS

Entre os detidos, encontram-se Juarez de Jesus, procurado pela 1a. Vara Criminal, onde responde a homicídio; Antônio Pinto Davi, que responde a inquéritos por dois crimes de morte, quatro roubos, duas vadiagens e uma agressão; e Eugênio Batista, também respondendo a inquéritos por crimes de morte (dois), porte ilegal de arma e assalto à mão armada.

Êsses três, depois de ouvidos, foram removidos para a Delegacia de Vigilância, por estarem sendo procurados pela Justiça.

Ladrões agiam escondidos em um bloco carnavalesco

Fazendo da marchinha "Me dá um dinheiro aí" uma versão moderna do tradicional "a bôlsa ou a vida" ladrões infiltrados em um bloco carnavalesco tentaram diversos assaltos na Avenida Nossa Senhora de Copacabana, acabando por provocar a intervenção de dois choques da Polícia Militar, que detiveram o bloco e efetuaram várias prisões.

Um dos ladrões (Nerivaldo Gomes dos Reis, 20 anos, solteiro, sem profissão) foi prêso depois de arrancar o relógio de pulso do barbeiro Celso Brasil (solteiro 20 anos), enquanto outro (Osvaldo Fernandes da Silva, morador na Favela da Catacumba), depois de furtar Cr$ 7 mil do sr. Jaime Sousa Resende, foi agarrado pela própria vítima antes de conseguir evadir-se.

ACABOU O BLOCO

Depois dêsses dois assaltos e de outras tentativas frustradas, diversas pessoas solicitaram providências ao 2.º Distrito Policial, que requisitou a intervenção de dois choques da PM para a dissolução do perigoso bloco e detenção dos meliantes nêle infiltrados.

Agindo com rapidez, os «Cosme e Damião» cercaram o bloco e conduziram ao 2.º DP para averiguações os seguintes elementos: Osvaldo de Sousa Jesus (30 anos, solteiro, Morro do Cantagalo), José Francisco de Jesus (28 anos, solteiro, trocador de ônibus, Estrada da Gávea, 195), Manoel Lopoia (18 anos, solteiro, marmiteiro, Morro do Cantagalo), Romilton Francisco de Paula (23 anos, comerciário, Morro do Cantagalo), Milton Ferreira dos Santos (19 anos, solteiro, ciclista de armazém, Morro do Cantagalo) e Alexandre Luís Tavares (26 anos, solteiro, Morro do Catacumba). Os ladrões presos em flagrante foram também conduzidos ao 2.º DP, onde, depois de autuados, foram trancafiados no xadrez.

Prêso um perigoso marginal

Policiais da Delegacia de Vigilância prenderam, na madrugada de domingo, no Campo de Santana, o marginal Hélio Teixeira, conhecido pelo vulgo de "Hélio Prêto", que se suspeita seja um dos autores da morte de um motorista, em Mendes (Estado do Rio) e uma espécie de lugar-tenente de "Glostora".

"Hélio Prêto", que estava foragido da Justiça fluminense, uma vez que se evadira da prisão preventiva, seguiu ontem para o vizinho Estado. Êle tem 23 anos, é solteiro, já trabalhou na lubrificação de automóveis e diz residir numa hospedaria da Rua Senador Pompeu, 180.

ASSALTANTE

Suspeitam as autoridades policiais que "Hélio Prêto" estava no Campo de Santana à hora em que foi detido à espera de nova vítima, de vez que é conhecido assaltante à mão armada. Suspeitam ainda que a arma, da qual se utiliza em seus crimes, esteja em mãos de um outro marginal, que agora procuram identificar.

Duas môças tentaram o suicídio

Duas jovens, Anita Pinheiro da Silva e Iara Tavares, ambas residentes na Rua General Joaquim Inácio, em Realengo, que, apesar de vizinhas, não se conheciam, tentaram contra a vida, em suas residências, na tarde de ontem, usando grande quantidade de comprimidos barbitúricos. A mesma ambulância conduziu as duas tresloucadas para o Hospital Rocha Faria, onde ficaram internadas em estado de coma. As autoridades do 27.º Distrito registraram o fato, estando aguardando a melhora de ambas para os esclarecimentos.

Caçado o homem louro que atirou na mulher

Prosseguem no 5.º DP as diligências para identificar e capturar o homem alto e louro, que, na madrugada de domingo, feriu gravemente a tiros de revólver a jovem Marlene de Jesus Almeida na entrada do "Hotel Marisco", na Rua da Lapa, 150, depois de breve perseguição, fugindo em seguida.

Por outro lado, aguardam as autoridades a melhoria do estado de saúde da vítima, para maiores esclarecimentos. Marlene, que está recolhida ao Hospital Sousa Aguiar, até ontem ainda passava mal, impossibilitada de prestar depoimento.

GRITOS DE SOCORRO

Na madrugada de domingo, pessoas que transitavam pela Rua da Lapa presenciaram a perseguição de uma jovem que gritava por socorro, por um homem alto, louro, trajando terno cinza agarrou e ela não conseguiu escapar, a jovem entrou no prédio 150 daquela rua «Hotel Marisco», e logo depois, o homem, que empunhava um revólver, alcançou-a, desfechando-lhe dois tiros. Apesar da aglomeração que se formou no local, o desconhecido fugiu com facilidade, ameaçando os populares com a arma.

A VÍTIMA

A vítima, que recebeu ferimentos no peito e no braço, foi conduzida ao Hospital Sousa Aguiar, conseguindo ainda se identificar como Marlene de Jesus Almeida, de 19 anos, residente na Rua de Lavradio, 7. Logo depois ficava inconsciente, nada esclarecendo sôbre o fato.

O comissário Argolo, logo depois do fato, rumava para o Hospital, encontrando o estabelecimento completamente abandonado. Determinou então a guarda da vítima, aguardando a melhoria do estado de saúde da mesma, para que seja feito o depoimento, ainda que não de modo completo. Segundo o laudo dos peritos do Instituto de Criminalística, Marlene foi atingida por projéteis de calibre 6,35.

HOJE: MEIO EXPEDIENTE

Em homenagem ao presidente do México, sr. Lopez Mateos, que chegará hoje a esta capital, determinou o prefeito que o expediente nas repartições municipais será encerrado às 16 horas.

AMANHÃ: FERIADO MUNICIPAL

Amanhã será feriado municipal, não havendo expediente nas repartições municipais, sendo facultativo para o comércio e a indústria.

PAULO JUVENAL
Advogado
Sen. Dantas, 45/6 — s/610
Diàriamente das 16 às 19 horas

CONCLUSÕES DA 1a. PÁGINA

Juscelino . . .

sição, organizará o policiamento do trajeto das lanchas que transportam o presidente do México e sua comitiva. No período de 15 horas até o início das salvas, após o desembarque do presidente do México no cais da Bandeira, será proibido o tráfego ou a permanência de embarcações na área compreendida pela Ponte Arnaldo Luz, pôsto de gasolina do CCEMC da ilha das Cobras, cabeceira do "pier" da doca do Lóide Brasileiro e o cais do Ministério da Marinha.

PEDESTRES

O trânsito de pedestres será normal até às 13 horas. A partir dessa hora o pátio fronteiro ao mastro da Bandeira será interditado. O trânsito do pessoal do edifício do Ministério da Marinha, a partir das 13 horas, será feito exclusivamente pelo portão n.º 5 funcionando ùnicamente o elevador n.º 2. (Esse elevador pára no 1º pavimento). O «hall» do Ministério da Marinha será interditado às 13 horas. A partir dessa hora, o trânsito de pedestres pelo pórtico «C» será suspenso, permitindo-se tão sòmente o ingresso de jornalistas, fotógrafos, cinegrafistas, operadores de televisão etc., mediante a apresentação das credenciais permanentes fornecidas pelo gabinete do ministro da Marinha aos jornalistas da sala de imprensa. O pessoal de que trata o item acima, após o cumprimento das ordens em vigor, será conduzido à varanda do 3.º pavimento (fronteira ao cais), onde permanecerá até a saída das altas autoridades e convidados especiais. O ingresso e a saída de pedestres da área do Ministério da Marinha, no período de 13 horas até a saída das altas autoridades e convidados especiais serão feitas, ùnicamente, pelo pórtico «A». No período de 15,15 às 15,45 horas será proibido o trânsito de pedestres pela Ponte Arnaldo Luz para os pátios do Ministério e vice-versa.

EXPEDIENTE

O chefe do Gabinete Civil da Presidência da República, ministro Sette Câmara, enviou circular aos ministros de Estado e dirigentes de autarquias e órgãos diretamente subordinados à Presidência, recomendando, por determinação do chefe do govêrno, o encerramento do expediente, hoje, às 16 horas, por motivo da chegada do presidente do México, sr. Lopez Mateos, ao Rio de Janeiro.

HOMENAGENS

Excursionistas e montanhistas brasileiros vão homenagear, hoje, têrça-feira, e na próxima sexta-feira, o sr. Lopez Mateos, pela admiração que o presidente do México tem pelo montanhismo, esporte que praticou, quando jovem em seu país.

A diretoria do Centro dos Excursionistas programou para hoje uma subida de desportistas ao Corcovado. As 21,30 horas, coincidindo com a apresentação da comunidade mexicana, em nosso país, ao sr. e sra. Lopez Mateos, será realizada queima de fogos naquêle pico, com as côres da bandeira mexicana (verde, vermelha e branca).

Na sexta-feira, entre 12 e 13 horas, quando o sr. Lopez Mateos e sua comitiva se dirigirem à Floresta da Tijuca, para almôço em sua homenageam no restaurante "os Esquilos", membros da União Brasileira de Excursionismo, tendo à frente seu presidente, sr. Secundo Costa Neto, lhe entregarão uma mensagem acompanhada de foto ampliada do Dedo de Deus, símbolo do montanhismo brasileiro.

RUMO AO BRASIL

WASHINGTON e CARACAS, 18 (UPI-FP-DC) — O presidente do México, sr. Adolfo Lopez Mateos, partiu esta tarde para o Brasil, a bordo de um avião da Pan-American, especialmente preparado e adornado com as côres mexicanas. Na porta de entrada, um grande escudo presidencial, com a águia e a serpente, ornava a carlinga do aparelho, enquanto, à frente, flutuavam as bandeiras mexicana e venezuelana.

No interior do aparelho, foi instalado um pequeno apartamento presidencial, que ocupa tôda a parte de trás, proporcionando assim tôda a comodidade ao presidente mexicano. O apartamento compreende um pequeno salão com um divã de ângulo, tem à esquerda uma elegante secretaria, onde poderá o presidente trabalhar, e abrange ainda uma sala de jantar com grande mesa retangular e quatro cadeiras, assim como várias poltronas. À noite, serão abertas camas onde a família presidencial poderá fruir de merecido repouso.

OPA

O presidente Lopez Mateos, do México, elogiou a OPA, criação do presidente do Brasil, sr. Juscelino Kubitschek, destinada a acelerar o desenvolvimento econômico do Hemisfério Ocidental mediante a ação conjunta dos países americanos e disse que tenciona discutir o assunto com o governante brasileiro quando chegar ao Rio.

Frisou o presidente mexicano que espera que a OPA seja intensificada, "pois considero que é uma doutrina de interêsse mútuo para as necessidades nacionais do continente".

IMPORTANCIA

O jornal "Washington Post and Times Herald" comentou ontem a viagem do presidente Lopez Mateos, do México, a diversos países sul-americanos e afirma que "essa viagem dá a medida da importância cada vez maior do México como potência".

Acrescenta que "relativamente com poucas manifestações, o presidente mexicano iniciou uma viagem de boa-vontade pela América Latina, que tem considerável significação. Entre os países que visitará figuram o Brasil, a Argentina, e o Chile, três escalas que o presidente Eisenhower tenciona fazer nas próximas semanas.

Depois de acentuar que o sr. Lopez Mateos encontrará um auditório atento onde quer que vá, disse o jornal que a "história do crescimento do nosso vizinho é sensacional; mas talvez mais significativo é o fato de que o México conseguiu encontrar um modo de ter um govêrno estável e livre numa zona crônicamente instável".

Jânio . . .

Jânio Quadros, pois foram aliviados entre Manaus e Belém, das recheadas bôlsas de notas o senador Lino de Matos, o deputado Gabriel Hermes, dois vereadores e um jornalista.

A UDN AUSENTE

O sr. Emílio Carlos sustenta que, do ponto-de-vista da afluência popular, têm sido um êxito os comícios do sr. Jânio Quadros no norte do país, pois, êle mesmo o diz, ninguém fica em casa numa cidade onde passa o estranho personagem. Deu êle instruções ao sr. Castilho Cabral para organizar comitês populares nas diversas cidades por onde passou o candidato, de maneira a suprir ali a ausência da UDN, que pràticamente não existe nas regiões visitadas pela comitiva. "Onde havia um udenista — esclarece o sr. Emílio Carlos — êle logo se incorporava à caravana". O deputado paulista recomendou ao sr. Castilho que substituisse nomes udenistas por nomes mais populares nos comitês das diversas cidades nortistas, onde haveria homens de real prestígio querendo prestar serviços à campanha, mas que se recusam a fazê-lo por intermédio da UDN.

O CASO DO PETRÓLEO

O sr. Jânio Quadros foi desmentido, em Belém, pelo coronel Passarinho, encarregado das prospecções petrolíferas na região, que foi obrigado a retificar dados utilizados num comício pelo ex-governador de São Paulo. O sr. Jânio afirmara que a área a ser pesquisada ali era de 4 milhões de quilômetros quadrados, quando na realidade é de apenas 1 milhão; e que havia cinco sondas, quando existem treze em atividade.

Essa retificação deu motivo a rumores de um atrito entre o deputado Seixas Dória, nacionalista, e o candidato da UDN, mas não se sabe até que ponto o sr. Dória defendeu a política nacionalista.

O sr. Emílio Carlos observou, na palestra com a reportagem, que a UDN não está dando cobertura ao sr. Leandro Maciel, um candidato abandonado, que, a seu ver, em São Paulo, terá pouco mais de 100.000 votos. Disse que o sr. Fernando Ferrari têm penetração no Amazonas e no Pará, embora o sr. Leandro seja forte no Acre.

RASGOU CINCO ROUPAS

O sr. Emílio Carlos, para comprovar sua afirmação de que as recepções ao sr. Jânio são popularmente grandes, disse que levou cinco ternos ao Norte e voltou sem qualquer dêles, todos rasgados pelos manifestantes.

Impressionou muito ao deputado paulista o contrabando elivre e oficial» no Pará e os cassinos abertos em tôdas as cidades por onde passou.

Lott: começarei . . .

o ministro da Justiça e com o presidente da República.

EDNA LOTT VISITA O SUL

PÔRTO ALEGRE, 17 (Da sucursal do DC) — A sra. Edna Lott, filha do marechal Teixeira Lott, chegou a esta capital e foi alvo de grandes homenagens, no Aeroporto Salgado Filho, por membros do Comitê Nacionalista Pró-Candidatura do marechal Lott.

A sra. Edna vai percorrer dez cidades do Estado, a fim de inaugurar, em tôdas elas, comitês políticos de apoio à candidatura de seu pai. Acompanham a sra. Edna a sra. Édila Leme e o sr. Dalton Boechat da Petrobrás, que aqui veio para proferir várias conferências sôbre temas nacionalistas.

A sra. Edna Lott e sua comitiva visitarão São Leopoldo, Santa Maria, São Gabriel, Uruguaiana, Santo Angelo, Passo Fundo e Erechim, nos dias 18, 19, 20, 21, 22, 23 e 24. Terminada sua excursão pelo interior, a sra. Edna Lott retornará a Pôrto Alegre, de onde seguirá para o Rio.

Gratidão de . . .

prece de Sexta-feira Santa a expressão "pérfidos judeus".

"SOCO NA NUCA"

BONN 18 — (UPI-FP-DC) — O chanceler Konrad Adenauer pediu hoje aos alemães que castiguem com "um sôco na nuca" quem quer que seja surpreendido pintando a cruz gamada dos nazistas. Numa reunião política realizada em Essen, Adenauer repeliu ainda os ataques que lhe foram feitos, em consequência do discurso pronunciado sábado, pelo rádio e televisão, em que exortou os alemães a dar o "castigo que merecem" aos que forem surpreendidos profanando sinagogas ou monumentos públicos.

A oposição social-democrata e alguns jornais haviam dito que a exortação fôra um convite para que os alemães façam justiça com as próprias mãos. Os social-democratas disseram hoje que isso equivalia a "incitar ao linchamento".

Entrementes, a campanha neo-nazista continua perdendo terreno. Durante o fim-de-semana ocorreu apenas um ato antijudeu, em Nuremberg, onde elementos desconhecidos pintaram a cruz suástica nos muros de uma escola.

AGENTES COMUNISTAS

Informa-se em círculos autorizados desta capital que o govêrno alemão teria em seu poder documentos estabelecendo que certas manifestações de antisemitismo produzidas na Alemanha teriam sido fomentadas por agentes comunistas. Êsses documentos, qualificados de "muito secretos", teriam sido apreendidos pelo serviço de contra-espionagem da República Federal.

NO ORIENTE

OSAN, Coréia do Sul, 18 (UPI-DC) — A cruz suástica apareceu hoje pela primeira vez na Coréia do Sul. Várias delas foram vistas nas paredes das casas de Chuadong, perto da base militar norte-amerrcana de Osan.

Pela terceira vez, nos últimos dez dias, apareceu uma cruz gamada em Hong Kong. Desta feita, surgiu pintada na calçada de uma rua.

TRÊS MIL PROTESTAM

BERLIM, 18 (UPI-DC) — Os estudantes de Berlim Ocidental comprometeram-se hoje a combater enèrgicamente qualquer surto de nazismo nas escolas e universidades. Cêrca de três mil estudantes concentraram-se na Praça Stein, em frente a um monumento em memória das vítimas do nazismo, para expressar sua determinação de lutar contra o nazismo e o atnisemitismo.

Ao mesmo tempo, como parte da campanha policial contra os responsáveis pelos incidentes anti-semitas, dois dirigentes da chamada "Comunidade Germânica", neo-nazista, foram novamente presos. Os srs. Wolfgang Roeder, de 42 anos de idade, e Gunther Garn, de 30 anos, respectivamente vice-presidente e tesoureiro da organização, haviam sido postos em liberdade na última quarta-feira, depois que um juiz decidiu que não havia provas contra êles, mas a polícia voltou a prendê-los ontem à noite como suspeitos de terem atividades nazistas.

Também foram presos o presidente da "Comunidade", sr. Willi Grunnak, de 50 anos de idade, e o sr. Rudolf Kemmerich, presidente nacional da "Federação Nacional de Estudantes", que foi considerada ilegal pelo govêrno municipal de Berlim. Com êsses detidos, subiu a 32 o número de pessoas presas em Berlim Ocidental por suspeita de atividades nazistas.

Jango não . . .

San Tiago Dantas, já considerado por políticos de ambas as correntes um documento de grande elevação, caminha assim para a aprovação final dentro de poucos dias, já que ao contrário do que alguns jornais noticiaram, nenhuma obrigação foi apresentada ao marechal Lott.

Quanto a candidatura à vice-presidência, não tomou entretanto, o sr. Jango Goulart, qualquer decisão, tudo indicando que não o fará sem uma conferência prévia com o presidente da República, a qual se atribui grande importância.

Estado da . . .

a antecipação dêsse pleito, admitindo que êle poderá se realizar na data já designada para a realização das eleições presidenciais.

MÔLHO PARA O PATO

O deputado Adauto Cardoso achou absurda a discussão da emenda, neste momento, por considerar que existe uma preliminar.

"Como posso discutir com que môlho se deve comer pato, se eu não gosto de pato?" — perguntou o representante udenista, dirigindo-se ao líder.

"Primeiro, devemos constituir o Estado da Guanabara para depois podermos cogitar de emendas sôbre a fusão. Sim, porque a fusão é irremediável, ao passo que constituído em Estado o atual Distrito Federal, nada impediria que depois se passasse a cogitar da fusão. Aí, sim, eu admito o plebiscito; mas, não agora quando o Distrito Federal não é coisa nenhuma e, por isso, se pretende incorporá-lo de qualquer forma ao Estado do Rio" — concluiu o sr. Adauto Cardoso.

A REUNIÃO

A reunião realizada na Biblioteca, de que participarm os srs. Calado de Castro, Gurgel do Amaral, Menezes Côrtes, Chagas Freitas, Bocaiúva Cunha, Mário Martins, José Talarico e Breno da Silveira, não chegou a qualquer resultado prático.

Na realidade, a falta de assessoramento jurídico às reuniões do tipo da que ontem se realizou, tem-se tornado um verdadeiro entrave ao completo esclarecimento das questões, que, de ordinário, permanecem numa espécie de círculo vicioso: vão e voltam. Questões paralelas têm sido suscitadas, enquanto que os problemas fundamentais não puderam ainda ser equacionados.

O senador Caiado de Castro, por exemplo, lembrou ontem que, na emenda, devia ser examinada a questão do nome que deveria ser dado à nova unidade da Federação, caso o resultado do plebiscito fôsse favorável à fusão.

DISCORDAM

Ontem, ainda, surgiram várias vozes discordantes à idéia de reunir em um só dia o plebiscito e a escôlha do governador da Guanabara. Contra essa sugestão, se pronunciaram os srs. Mário Martins, Breno da Silveira, Gurgel do Amaral, além de outros. O deputado Chagas Freitas propôs então que o plebiscito fôsse marcado o quanto antes, devendo-se, então eleger o governador da Guanabara no dia 3 de outubro próximo. Essa sugestão mereceu acolhimento geral.

Finalmente, e sem qualquer resultado, o deputado Menezes Côrtes pediu aos presentes que elaborassem por escrito as suas sugestões, a fim de que êle possa incorporar ao texto básico da emenda as modificações pretendidas. O aludido texto vai ser objeto de estudo na Câmara de Vereadores. Ontem, assistiram à reunião da Biblioteca os vereadores Cesário de Melo e Albano Marques.

Atividade nos clubes

A "Escola de Samba Tupi", de Brás de Pina, realizará no próximo domingo, em sua sede, um ensaio geral, sendo apresentadas, na oportunidade, suas melodias para o carnaval dêste ano.

* * *

A "Ala dos Cariocas", filiada ao Grêmio Recreativo Escola de Samba Unidos de Vila Isabel, programou para amanhã, dia de São Sebastião, extenso programa em homenagem a seu padroeiro, constando o mesmo de missa, feijoada e um "show".

* * *

Com um grandioso baile a Escola de Samba "Unidos de Nilópolis" coroará no próximo dia 23, em sua sede social, a rainha da Escola.

* * *

O Grêmio Recreativo Jacarepaguá, reunirá em sua sede, no próximo domingo, a crônica carnavalesca, a fim de apresentar seu programa para o tríduo momesco. Será servido na ocasião um suculento angu à baiana.

* * *

No Olímpico a diretoria já está dedicando seus esforços à preparação do programa para o carnaval que se aproxima. Os quatro grandes bailes já estão programados, ultimando-se, apenas, a ornamentação de seus salões.

* * *

Outro angu será oferecido amanhã, aos jornalistas e dirigentes da ACC, desta vez pelo "Grupo do Sereno", na sede do Clube dos Cariocas.

* * *

O Clube de Regatas do Flamengo, fará realizar em sua sede nova, amanhã, grandiosa batalha de confetes com início marcado para às 21 horas.

* * *

A Ala "Mil e Uma Noites" da Escola de Samba Império Serrano, comemorará seu segundo aniversário amanhã. Por êsse motivo realizará uma noitada carnavalesca, com a presença de várias escolas de samba.

REI MOMO I E ÚNICO ENTRA TRIUNFALMENTE EM NITERÓI

Carnaval!

"RAINHA DO CARNAVAL"

Já se inscreveram quatro candidatas

Está causando grande movimento nos meios carnavalescos o grande concurso "Rainha do Carnaval de 1960", já havendo mesmo quatro candidatas inscritas oficialmente para o certame, que êste ano será julgado por um júri, prèviamente escolhido.

O Clube de Regatas do Flamengo lançou como candidata a cantora Araci Costa, os "Tenentes dos Diabos", inscreveu Ilka Tôro, o E. Social Tração indicou Marisa Montes e o GREIP escolheu Wilsa Matos, tôdas fortes candidatas, que lutarão bravamente para a conquista do cetro simbólico.

JÚRI

Conforme já noticiamos, êste ano, o concurso «Rainha do Carnaval de 1960» será realizado nos mesmos moldes do concurso de «Miss Brasil», sendo então abolida a venda de votos. Para o julgamento das candidatas já foram escolhidos os jurados, dentre os quais estão jornalistas, compositores, escritores, etc.

Segundo o regulamento elaborado pela ACC e o DTC, as candidatas deverão contar mais de 18 anos de idade e menos de 30, ser possuidora de dotes carnavalescos, bem como deverá também ser simpática e ter desembaraço social. As inscrições poderão ser feitas na ACC e no Departamento de Certames e Turismo da PDF, isto até o dia 31 do corrente, quando então será encerrada impreterìvelmente.

Roteiro do Rei Momo

Para hoje, o DIARIO CARIOCA programou o seguinte roteiro de Sua Majestade, o Rei Momo I e Único:

Baile de Aniversário do Clube dos Democráticos.

ACCF entregou chave simbólica da cidade

Numa iniciativa da Associação dos Cronistas Carnavalescos Fluminenses, na noite de sábado o "Rei Momo I e Único" desembarcou triunfalmente na vizinha capital fluminense, onde após animar os vizinhos foliões, recebeu a "Chave da Cidade", das mãos da madrinha dos cronistas fluminenses.

Após às manifestações que foram prestadas ao "Rei Momo" na capital fluminense, Sua Majestade dirigiu-se novamente ao Rio, onde visitou também o S. C. Paranhos Cascadura Tênis Clube e finalmente dirigiu-se a ACC onde congratulou-se com a sua diretoria pela passagem do seu 17.º aniversário de fundação.

DESEMBARQUE

Cêrca das 21 horas de sábado, Sua Majestade dirigiu-se à vizinha capital fluminense, onde, por iniciativa da ACCF foi lhe prestada uma homenagem. Por ocasião de sua chegada, Sua Majestade desfilou pela Avenida Amaral Peixoto num carro aberto precedido por vários "batedores" da Inspetoria de Trânsito local e lambretas dos integrantes do Canto do Rio F. C., bem como carros da ACCF que portavam alegres foliões. Inicialmente "Rei Momo I e Único" dirigiu-se para um palanque oficial, armado naquela avenida, de onde assistiu a um desfile de escolas de samba, ocasião em que desfilaram as escolas "Bugres do Cubango" e "Unidos do Viradouro". A grande massa que se acotovelava na Avenida Amaral Peixoto não cansou de dar vivas ao "Rei", que do palanque saudava seus súditos alegremente.

MANACÁ

Após o brilhante desfile programado pela ACCF, Sua Majestade dirigiu-se pelas ruas da cidade, sempre escoltado pelos batedores e lambretas, até o clube Mimoso Manacá", onde foi recebido pelo seu presidente, sr. Bernardino Pinheiro e pelos diretores Raimundo França e Abelardo Caldas, que imediatamente fizeram com que o Rei fôsse introduzido nos salões, onde já havia grande alegria, ocasião em que o presidente do Manacá brindou Sua Majestade com uma taça de champanha, tendo também feito um discurso no qual Sua Majestade foi alvo de grandes elogios.

SEPETIBA F. C.

Em continuação ao seu roteiro da alegria, Sua Majestade dirigiu-se ao Sepetiba F. C. onde também foi recebido com grandes manifestações. O sr. Mauro Simões, presidente da agremiação e diretor Jorge Diniz prepararam uma grande manifestação à Sua Majestade, ocasião em que foi saudado pela diretoria e associados, com grande alegria. Sua Majestade, não aguentando a grande alegria que reinava nos salões do Sepetiba, não hesitou em dar uns pulinhos" juntamente com seus súditos. A alegria no Sepetiba F. C. era geral, pois estavam todos num ambiente de cordialidade, onde também haviam brotos" a valer.

SÉDA

Sua Majestade que já estava «quente» com as recepções que estava sendo alvo, ao chegar no «SEDA», não discutiu, após ser recebido pelo sr. Donaldo Costa, presidente, e os diretores Arnaldo Silveira e a rainha Valéria, caiu «rasgado» no samba», que estava animadíssimo, sambando para valer. Após os «sassaricos», Sua Majestade foi saudado pela diretoria do «SEDA», ocasião em que também lhe foi oferecida uma taça de champanha, quando o «Rei Momo» fêz um discurso de agradecimento.

CANTO DO RIO

No Canto do Rio, para onde se dirigiu Sua Majestade, após sair do «SEDA», o «Rei Momo» foi recebido pelo presidente daquela entidade, sr. Quirino de Oliveira e o diretor Leiroz, que tudo fizeram para proporcionar uma «bio» recepção a Sua Majestade. E o conseguiram, pois foi um espetáculo de grande vulto. Desde o seu presidente, até os associados e convidados, todos contribuiram com os mais vivos aplausos a Sua Majestade. Após sua chegada triunfal ao Canto do Rio, Sua Majestade recebeu das mãos do sr. Kleber Matias, presidente da ACCF, uma carteira de sócio-fundador daquela entidade carnavalesca do Estado do Rio. A senhorita Leci Gonçalves, madrinha da ACCF, colocou no bastão de Sua Majestade um lindo galhardete com as côres e escudo da ACCF, tendo também nesta ocasião o sr. Quirino de Oliveira colocado no pescoço do «Rei Momo» uma comenda especialmente confeccionada para Sua Majestade. Por sua vez, o Lahire colocou na indumentária do Rei um lindo escudo do Canto do Rio F. C. Em seguida, como não podia deixar de ser, Sua Majestade, muito emocionado com aquelas homenagens, agradeceu com um discurso e caiu no samba com seus súditos. Horas depois o «Rei Momo» se despediu de todos e dirigiu-se novamente ao Rio, onde estavam programados vários compromissos.

ACC

Após desembarcar na Praça 15, Sua Majestade, sempre alegre, dirigiu-se à sede da ACC, a fim de cumprimentar sua diretoria pela passagem do 17.º aniversário de fundação. Na ACC, Sua Majestade encontrou-se com Wilsa Carla, a soberana do carnaval de 1959, com quem sambou alegremente. Em seguida, avistou-se com o sr. Mário Saladini, diretor do Departamento de Certames e Turismo da Prefeitura, que ali estava também para prestigiar aquela grande festa. A seguir, foi reunida a diretoria da ACC, onde estão o coronel Siqueira Dias, Armando Santos, Moreira Bastos, Irênio Delgado e Washington de Castro e outros, ocasião em que foi mantida alegre palestra com Sua Majestade, acêrca do próximo carnaval.

Sua Majestade, após prestigiar com sua presença os festejos do 17.º aniversário da ACC, dirigiu-se ao S. C. Paranhos, sendo então recebido pelo seu presidente, sr. Joaquim Nunes, e pelos diretores José Nascimento e Antônio Costa, que também o saudaram animadamente. A festa estava muito animada, como sempre, o que fêz Sua Majestade «rebolar» com seus súditos «paranhenses». Durante o «sassarico» de Sua Majestade, vários «brotos» fizeram um cordão de honra para o «Rei Momo», que sambou animadamente entre os foliões.

A alegria da presença de Sua Majestade era tão grande que, na hora de ir embora, os «brotos» não queriam que êle saísse.

Cêrca das 3 horas, Sua Majestade chegou ao Cascadura Tênis Clube, onde foi recebido pelo sr. Gilberto Ururai, presidente daquela agremiação, e o diretor Laquir Aguiar, bem como seu particular amigo Miguel Curi. O Cascadura estava maravilhosamente ornamentado e abrigava mais de mil foliões que dançavam alegremente na presença de Sua Majestade. O presidente do club, dada a animação que o «Rei Momo» levou aos seus associados, resolveu prolongar o baile até às 5 horas da manhã, com a finalidade de contar com a presença do «Rei Momo» por mais algum tempo.

ÚLTIMAS DO ESPORTE

Vitória das Estrêlas Cariocas

Prosseguiu ontem no ginásio do Clube Municipal o XII Campeonato Brasileiro de Basquete Feminino, registrando-se os seguintes resultados:

Estado do Rio 42 x Goiás 22. 1.º tempo: Estado do Rio 20x7.

Distrito Federal 97 x Bahia 23. 1.º tempo: D. Federal 48x8.

Renda: Cr$ 12.300,00.

MARATONA DO REI MOMO

Dos mais movimentados (e alegres) foi o sábado do Rei Momo I e Único, que visitou, em Niterói, e no Distrito Federal, cêrca de 10 clubes e agremiações carnavalescas. Em tôdas as associações o Soberano da Alegria foi recebido com cordialidade e alegria. Nas fotos acima (à esquerda), um flagrante tomado no "Independentes do Leblon", vendo-se o ministro Gama Filho; à direita, a srta. Leci Gonçalves faz a entrega da chave simbólica da cidade de Niterói ao Rei dos Foliões; no centro à esquerda, um flagrante colhido no interior do Canto do Rio F.C.; à direita, na sede da ACC (no Rio), Rei Momo conversando com o sr. Mário Saladini, enquanto Wilza Carla dá um sorriso esquisito para os leitores; embaixo, à esquerda, o sr. Heitor Xavier, presidente do Social Ramos Clube faz a entrega de uma flâmula ao Rei Momo e, à direita, um aspecto do baile carnavalesco do S.C. Paranhos (em Ramos), onde o Rei Momo foi homenageado pelo seu presidente, sr Joaquim Nunes.

Fala do trono

S. MAJESTADE estêve sábado passado em Niterói, onde foi recebido pelo alegre e folião povo fluminense. Dizer o que foi a recepção ao Rei Momo, seria procurar palavras e não encontrá-las para expressar o que na realidade «aconteceu». Chegamos à «paisana» a Niterói, acompanhados de Luizinho que, nos levou até seu escritório na Avenida Amaral Peixoto. O 404 estava engalanado para receber S. Majestade. No mesmo andar, S. Majestade visitou a redação do jornal «O Combate», onde foi recebido pelo seu diretor, Zenélio Faria da Cunha. Mantivemos uma agradável palestra e fômos então trocar a «indumentária», para o início do desfile. Exatamente às 23,00 horas, teve início o desfile, com batedores da Inspetoria de Trânsito e «lambretas» do pessoal do Canto do Rio. S. Majestade, foi acompanhado pela madrinha do ACCF, senhorita Leci Gonçalves e fêz todo o trajeto no belíssimo carro conversível do amigo Leiroz. Sob intenso «bombardeio», o Rei Momo subiu ao palanque oficial, onde recebeu a chave da cidade. Depois, veio o desfile das Escolas de Samba Bugres do Cubango e Unidos do Viradouro. Belíssimo desfile, com muito ritmo e movimentação. Parabéns aos dois blocos. Saímos do palanque e sempre com a escolta do pessoal «forte» do Canto do Rio F. C., fômos visitar a Cociedade D.F.C. Mimoso Manacá. Fômos recebido pelo presidente Bernardino Pinheiro e os diretores Raimundo França e Adalberto Caldas. Foram momentos bem agradáveis os que passamos junto aos foliões do Mimoso Manacá. Despedimo-nos com saudade e fômos visitar o Sepetiba F. C. Outra grande recepção, onde pontificavam o presidente Mauro Simões e o diretor Jorge Diniz. Ao «champagne», S. Majestade «deitou falação», dizendo de sua satisfação em estar junto aos «sepetibanos». Novamente continuamos o nosso caminho, indo parar no S.E.D.A. Também lá o ambiente era dos melhores, e o presidente Donaldo Costa, o diretor Arnaldo Silveira e a rainha Valéria, tudo fizeram para proporcionar momentos de alegria ao Rei Momo. Fômos então para o Canto do Rio. Foi um espetáculo! O clube estava repleto e o salão todo pulava e brincava. Fômos recebidos pelo Quirino de Oliveira e acompanhados, como sempre, pelo Leiroz. Foram momentos de vibração e emoção, pois S. Majestade recebeu a sua carteira de Sócio Fundador da ACCF; recebeu também um galhardete para usar em seu bastão; uma comenda da ACCF e um escudo com «crachat». Emocionado, o Rei Momo agradeceu e disse de sua satisfação em estar em terras fluminenses. Faltavam 10 minutos para à 1 hora da madrugada, quando S. Majestade retirou-se saudoso do Canto do Rio e de Niterói. Não podia terminar os meus comentários sôbre o que foi a chegada de S. Majestade a Niterói, sem agradecer do fundo do coração a todos os membros da ACCF, que, colaboraram para o brilhantismo dessa festa. Ao Kleber, ao Siqueira, ao Lahire, ao Jorginho, ao Luizinho, ao Lahirezinho, ao Lafaiete, enfim, a todos os amigos, o muito obrigado do Rei Momo. Nélson Nobre. Não podia esquecer também a linda madrinha da ACCF, que em todos os momentos estêve presente, levando a sua simpatia e alegria a todos os lugares por onde passou S. Majestade. Muito obrigado a todos. Estejam certos de que contam com mais um amigo sincero e disposto ao sacrifício, para que o carnaval do Estado do Rio, seja digno do carnaval carioca.

*

NO sábado, ainda, estivemos na ACC, acompanhados por uma comissão da ACCF, que foi levar à co-irmã, o seu abraço de aniversário. Lá encontramos a Wilza Carla, o dr. Mário Saladini, o Siqueira Dias, o Armando Santos, o Moreira Bastos, o Irênio Delgado, o Washington de Castro, e tantos amigos que nos honram com sua amizade. A Wilza e o Saladini, estavam bem amparados numa «canja» de galinha e nem queriam conversa. Depois de alguns momentos, retiramo-nos para cumprir o restante de nossos compromissos.

*

ACOMPANHADO de Joaquim Nunes, José Nascimento e Antônio Costa, o Rei Momo deu entrada no S. C. Paranhos, onde a alegria contagiava a todos. Como sempre, o Paranhos continua brilhando no carnaval carioca. Sambamos a valer e saímos, desejosos de voltar a êsse simpático clube, para rever «veteranos» amigos e brincar com os «brotos» do Paranhos.

*

TERMINAMOS a noite no Cascadura Tênis Clube. Nunca havíamos ido a êsse Clube. Foi uma grande surprêsa para nós, vermos como cresce um clube como o Cascadura. Êsse clube tem pouco mais de um ano, e, sua sede já é uma realidade. Por uma gentileza de sua diretoria, o Cascadura prorrogou a sua festa até às 5 da madrugada, para que S. Majestade pudesse brincar a valer. Estivemos em contato com o presidente Gilberto Ururai, o Laquir Aguiar e o Miguel Curi. Foram tantas as gentilezas, que fômos ficando ... ficando ... e quando olhamos para o relógio, eram 4,30 horas da manhã. Que maravilha de recepção, que pessoal agradável e simpático. Espero voltar lá várias vêzes, para poder pagar as gentilezas de que fômos alvos. Um grande abraço...

*

Sôbre o que foi o domingo de S. Majestade... amanhã eu conto...

REI MOMO I E ÚNICO

Quem sabe, sabe!

O turismo português fêz um carnaval, um ano, com um artista francês e, no outro ano, com um italiano. Pagou tudo quanto êles pediram. Agora quer fazer a festa com uma escola-de-samba carioca. Mas em lugar de pagar quer que o brasileiro pague cinco mil dólares para mandar os pretinhos dançar lá. O turismo português está pensando, ainda, em têrmos do Brasil-colônia.

•

A decoração da cidade para o carnaval vai ficar totalmente pronta na semana que antecede a festa, o que acontecerá pela primeira vez. Durante os oito dias, o folião, ainda bom de cabeça, terá tempo suficiente para observar os enfeites, porque nos três dias ninguém vai ligar para isso. Quem receber a incumbência de fazer a decoração dos diversos trechos da cidade e não entregar o serviço no prazo previsto perderá seu tempo e seu trabalho, porque não receberá um cruzeiro sequer do Departamento de Turismo.

•

O presidente, dos Estados Unidos vai chegar ao Rio na época do carnaval. A cidade já deverá estar tôda preparada e se não houver uma pessoa para explicar a Ike, direitinho, que aquilo tudo é para êle, e não para o carnaval, na certa quebrará o programa da viagem e ficará no Rio para ver que festa é essa, tão importante, que exige a decoração da cidade inteira.

•

O artista que venceu a concorrência para decoração do centro da cidade, aberta pelo Departamento de Turismo, Sílvio Pessoa, e cujo projeto, realmente, foi o melhor dos 26 outros apresentados, nunca perdeu nenhuma outra, das onze em que até aqui compareceu, não sòmente no Rio como em São Paulo, Paraná e Pernambuco.

•

Cinquenta môças da Polícia Feminina, durante a temporada carnavalesca, ficarão à disposição do Departamento de Turismo. Não se sabendo bem para que o Departamento, que não tem função policial, vai precisar de tanta gente diz-se que elas serão de grande utilidade para despistar todos aquêles que procurarem o diretor do DTC pedindo convites para o Baile do Municipal.

BARRIGUDO

Aviso

Qualquer correspondência ou pedidos de notícias carnavalescas, bem como a solicitação da presença do "Rei Momo I e Único", cuja visita é sempre gratuita, deverá ser encaminhada ao nosso companheiro Hélio da Cunha Vieira, chefe da seção de carnaval.

Gregos e troianos no H. Quitandinha

O sr. Abelard França, presidente da Comissão Brasileira de Turismo, promoverá no próximo dia 30 um grandioso baile pré-carnavalesco a ser realizado nos salões do Hotel Quitandinha, objetivando com esta iniciativa fomentar o turismo na «serra».

O grandioso baile a ser realizado no Quitandinha, terá ainda a colaboração do DIARIO CARIOCA, Rio Magazine, Saturin e Avipan, e seu início está marcado para as 23 horas.

TURISMO

O sr. Abelardo França, presidente da Comissão Brasileira de Turismo, concedeu, na tarde de ontem, uma entrevista ao DIARIO CARIOCA, quando então informou que estava disposto a incentivar o turismo fluminense, principalmente na "serra", uma vez que já foram concluídas as obras da estrada do contôrno. Acrescentou ainda que foi escolhido o nome de "Êles são gregos e troianos" para o magestoso baile a ser realizado no próximo dia 30, já tendo inclusive contratado a orquestra de Genitl Cardoso, que já assinou contrato.

ALMOÇO

O gerente do Hotel Quitandinha, sr. Enrico de Toma, por sua vez, através do DIARIO CARIOCA, lança um convite à crônica especializada carioca a fim de que participem do almôço que será realizado naquele hotel, no próximo dia 23 e que terá início às 13 horas, quando então serão debatidos assuntos sôbre o magnífico baile a ser realizado.

O sr. Enrico, informou ao DIARIO CARIOCA que os convites poderão ser procurados nos seguintes locais: Saturin, Avenida Rio Branco; Loja do "O Globo", Largo da Carioca e Avipan, Avenida Rio Branco, 311-B. Cada convite pessoal será vendido ao preço de Cr$ 300 cruzeiros. Os interessados poderão também solicitar convites ao sr. Benio Cunha Avenida Rio Branco, 311-B), que é o "public-relation" da Avipan.

"Baile dos Artistas" será mais concorrido

O já tradicional Baile dos Artistas do Hotel Glória, que se realiza todos os anos sob os auspícios da Casa dos Artistas, incorporou-se à tradição do carnaval carioca e hoje é uma de suas atrações. Realizado uma semana antes do início dos folguedos carnavalescos, essa antecedência é como que um ensaio para a semana seguinte, quando tôda a cidade, esquecida de seus aborrecimentos e agruras, é uma só festa.

Como não podia deixar de ser êsse ano o baile promete ser dos mais animados, tudo está sendo organizado para que o brilhantismo dos anos anteriores seja ofuscado pela grandeza do presente. Turistas de tôdas as partes do país e do mundo, já começaram a reservar seus ingressos para o mais famoso baile pré-carnavalesco da cidade, quiçá do país inteiro.

CONVIDADOS ESPECIAIS

Como das vêzes anteriores, a direção do Hotel Glória, êste ano, já começou a expedir os convites para o Baile dos Artistas. Personalidades de renome internacional têm comparecido a essa festa que é, como já dissemos, o maior baile pré-carnavalesco do Brasil. Neste carnaval teremos entre nós vários turistas dos mais diversos países do mundo, sambando e cantando no contagiante baile e levado do carnaval carioca a mais agradável lembrança.

CARTAZ

TEATROS

DE ARENA — 57-5339 — "Eles Não Usam Black-Tie" às 21 horas. Vesperais aos domingos, às 16 horas.

DE BOLSO — 27-3122 — "Amanhã, se Não Chover", às 21.15 horas. Vesperais às quintas, às 16 e aos domingos, às 17.15 horas.

CARLOS GOMES — 22-7581 — "Vai Que é Mole" às 20 e 22 horas. Vesperais, às quintas e domingos, às 16 horas.

COPACABANA — 37-1818 — "Mambembe" às 21.15 horas. Vesperais às quintas, sábados e domingos às 16 horas.

DULCINA — 32-5817 — "Ta Ma-[illegible]" às 21 horas. Vesperais, às quintas, sábados e domingos, às 16 horas.

GINÁSTICO — 42-4521 — "Idade Perigosa" às 21 horas. Sábados, às 20 e 22 horas. Vesperais, às quintas e domingos às 16 horas.

JAPLEI — 27-8712 — "Vou à Lua de Lambreta" às 20 e 22 horas. Vesperais às quintas e domingos, às 16 horas.

JOÃO CAETANO — 43-4276 — "O Fila Vem de Fora", às 20 e 22 horas. Vesperais às quintas, sábados e domingos, às 16 horas.

MAISON DE FRANCE — 52-3895

MATRIZ — 517-5339 —

MESBLA — 22-7622 — "Society em Baby Doll" às 21 horas. Sábados e domingos às 20 e 22.15 horas. Vesperais às quintas e domingos, às 16 horas.

MUNICIPAL — 42-3103 —

PRAÇA — 37-3709 e 37-4341 — "Era lá Fora um Inspetor", às quartas, quintas, sextas e domingos às 21,30 horas. Aos sábados, às 20 e 22.30 horas. Domingos, vesperais, às 17 horas.

RIVAL — 22-2721 — "La Mamma" às 21 horas. Vesperais, às quintas e domingos, às 16 horas.

RECREIO — 22-8164 — "Te Futuco Num Futuca" às 20 e 22 horas. Vesperais, sábados e domingos, às 16 horas.

S. JORGE — 43-9051 — "Processo em Família" às 21 horas. Vesperais às quintas, sábados e domingos, às 16 horas.

SERRADOR — 42-6422 —

TABLADO — 26-4555 — "Do Mundo Nada se Leva", às quintas, sextas e sábados, às 21 horas. Aos domingos às 17 horas.

TIJUCA — 28-1039 — "Play Boy" às 21 horas.

LANÇAMENTOS

CINEMAS

OS ESPIÕES (Les Espions) — Francês. Dirigido por Henri Georges Clouzot. Com Curd Jurgens e Vera Clouzot. Drama. No Pathe, Caruso, Mauá, Paratodos e Grill (Niterói). Horários: 2 — 4,30 — 7 — 9.30. No Pathe: 12 — 2.30 — 5 — 7.30 e 10 horas. Proibido até 18 anos.

RESSURREIÇÃO (Resurrezione) — Ítalo-alemão. Supervisão. Eastmancolor. Dirigido por Rolf Hansen. Com Myriam Bru, Horst Buchholz, Lea Massari, Antonio Cifariello, Marisa Merlini. Drama. No Plaza, Astória, Olinda, Mascote, Colonial, Central (Niterói) e Capitólio (Petrópolis). Às 10 — 12 (no Plaza) — 2 — 4 — 6 — 8 e 10 horas. Proibido até 14 anos.

BONECA NOTURNA (Carmela e Una Bambola) — Italiano. Dirigido por Gianni Puccini. Com Marisa Allasio e Nino Manfredi. Comédia. No Art-Palácio Copacabana, Art-Palácio Tijuca e Art-Palácio Méier. Às 2 — 4 — 6 — 8 e 10 horas. Livre.

PINTANDO O SETE — Brasileiro. Dirigido por Carlos Manga. Com Oscarito, Cyl Farney, Maria Petar, Ilca Soares, Sônia Mamede. Comédia. No São Luís, Rex, Presidente, Leblon, Madri, Santa Alice, Icaraí (Niterói) e Vaz Lôbo. A partir de quinta-feira, no Palácio, Roxi, Eskye, Imperator. Às 2 — 3,40 — 5,20 — 7 — 8,40 e 10,20 horas. Livre.

O MONSTRO SUBMARINO (The Giant Behemoth) — Dirigido por Eugene Lourie. Com Gene Evans, André Morell e John Turner. Drama. No Roial e, até quinta-feira, no Engenho de Dentro, Roulien, Paraíso, Ramos, Santa Helena, Penha e Santa Cecília. Horários diversos nos vários cinemas. Proibido até 10 anos.

A FÚRIA DOS JOVENS MAUS (The Party Crashers) — Dirigido por Bernard Girard. Com Connie Stevens, Robert Driscoll, Mark Damon. Drama. No Rio Branco, Nacional, Méier, Regência, Guaraci e Rosário. A partir de quinta-feira no Engenho de Dentro, Roulien, Paraíso, Ramos, Oriente, Penha e Santa Cecília. Horários diversos nos vários cinemas. Proibido até 18 anos.

INTRIGA INTERNACIONAL (North by Northwest) Vistavisão. Colorido. Dirigido por Alfred Hitchcock. Com Cary Grant, Eva Marie Saint e James Mason. Drama. A estrear amanhã nos Metro Passeio, Copacabana e Tijuca e Pax, Azul, Brasília, Palácio-Higienópolis, Rosmar e São Bento. Horários nos bairros: 2.15 — 5 — 7.30 — 10 horas. No Metro Passeio: 12 — 2.30 — 5 — 7.30 e 10 horas. Proibido até 18 anos.

MATEMÁTICA ZERO, AMOR DEZ — Brasileiro. Ultrascópio. Agfacolor. Dirigido por Carlos Hugo Christensen. Com Susana Freyre, Albert Ruschel, Jaime Costa, Heloísa Helena. Comédia. A estrear quarta-feira no Opera. Às 2 — 4 — 6 — 8 e 10 horas. Livre.

O PIRATA SANGRENTO (The Crimson Pirate) — Reapresentação. Colorido. Dirigido por Robert Siodmak. Com Burt Lancaster e Eva Bartok. Aventuras. No Odeon, São José, Copacabana, Miramar, Politeama, Carioca, Monte Castelo, Madureira e Odeon (Niterói). Às 2 — 4 — 6 — 8 e 10 horas. Livre.

O SENTENCIADO (Convicted) — Reapresentação. Dirigido por Jerry Bresler. Com Glenn Ford, Broderick Crawford, Dorothy Malone. Drama. No Império, Alasca, Pirajá, Floriano, América, Abolição e Paz (Caxias). Às 2 — 4 — 6 — 8 e 10 horas. Proibido até 14 anos.

O REI DOS MÁGICOS (The Geisha Boy) — Reapresentação. Vistavisão. Colorido. Dirigido por Frank Tashlin. Com Jerry Lewis. Comédia. No Asteca, Riviera e São Jorge. A partir de amanhã no Rio Branco, Nacional, Méier, Regência, Guaraci e Rosário. Às 2 — 4 — 6 — 8 e 10 horas. Livre.

DUELO DE TITÃS (Last Train Gun Hill) — Vistavisão. Colorido. Dirigido por John Sturges. Kirk Douglas, Anthony Quinn, Carolyn Jones, Earl Hollman. "Western". No Florida. Às 2 — 4 — 6 — 8 e 10 horas. Proibido até 18 anos. Quarta semana.

QUANTO MAIS QUENTE, MELHOR (Some Like It Hot) — Dirigido por Billy Wilder. Com Marilyn Monroe, Tony Curtis, Jack Lemmon. Em terceira semana no Vitória. Às 2 — 4 — 6 — 8 e 10 horas.

O ANJO EMBRIAGADO (Drunken Angel) — Japonês. Dirigido por Akira Kurosawa. Com Toshiro Mifunê e Takashi Shimura. Melodrama. No Alvorada. De segunda a sexta-feira, às 4.30 — 7 e 9.30 horas. Aos sábados e domingos: 2 — 4.30 — 7 — 9.30 horas. Terceira semana.

CENTRO

CINEAC TRIANON — 42-8024 —
CAPITÓLIO — 22-6738 — Sessões Passatempo.
COLONIAL — O Meu Melhor Companheiro.
ESTÁCIO DE SÁ — 32-2923 —
FLORIANO — O Sentenciado.
IDEAL — Casei-me Com Uma Doutora.
IMPÉRIO — O Sentenciado.
IRIS —
METRO PASSEIO — 22-6141 — A Lei dos Crápulas.
ODEON — O Pirata Sangrento.
PALÁCIO — O Caminho de Oregon.
PATHE — Jôgo Arriscado.
PLAZA — O Meu Melhor Companheiro.
POPULAR — Recordar é Viver e Último Hurra.
PRESIDENTE — Pintando o Sete.
REX — Pintando o Sete.
VITÓRIA — O Vale das Paixões.
RIVOLI — Mosqueteiros do Mal.
RIO BRANCO — Rei dos Mares.
S. JOSÉ — O Pirata Sangrento.

ZONA SUL

ALASCA — O Sentenciado.
ALVORADA — O Anjo Embriagado.
ASTECA — Reis dos Mágicos.
ART-PALÁCIO — Hotel dos Amores.
ASTÓRIA — 47-0455 — O Meu Melhor Companheiro.
BOTAFOGO — Timbuctu.
CARUSO COPACABANA — Espiões.
COPACABANA — O Pirata Sangrento.
FLORIDA — Duelo de Titãs.
FLORESTA —
GUANABARA — A Árvore dos Enforcados.
IPANEMA — Rua Sem Nome.
LEBLON — Pintando o Sete.
METRO COPACABANA — 37-9797 — A Lei dos Crápulas.
MIRAMAR — O Pirata Sangrento.
NACIONAL — Reis dos Mares.
OPERA — Matemática Zero, Amor Dez.
PAX — Mosqueteiro da Índia.
PIRAJÁ — O Sentenciado.
POLITEAMA — O Pirata Sangrento.
RIAN — Pintando o Sete.
RICAMAR — A Lei dos Crápulas.
RIVIERA — Rei dos Mágicos.
ROIAL — Monstro Submarino.
ROXI — O Caminho de Oregon.
S. LUIS — Pintando o Sete.

ZONA NORTE

AMÉRICA — Floresta Ensanguentada.
AVENIDA — Casei-me com uma Doutora.
CARIOCA — O Pirata Sangrento.
MARACANÃ — Recrutas e Enxutas.
METRO TIJUCA — Como Fisgar um Marido.
OLINDA — O Meu Melhor Companheiro.
SANTA ALICE — Êsses Maridos.
TIJUCA — Calibre 45.
ESKYE — O Caminho de Oregon.

SUBÚRBIOS DA CENTRAL

ABOLIÇÃO — O Sentenciado.
ALFA — 26-6315 — Revólver Mercenário.
ANCHIETA — Um Lírio na Cruz e Farra de Malandros.
ART-PALÁCIO — Hotel dos Amores.
BELMAR — Vikings, os Conquistadores.
BRASÍLIA — A Lei dos Crápulas.
COIMBRA — (R. Albuquerque) — Baixeza e Porque a Mulher Peca.
COLISEU — 20-9738 — Pintando o Sete.
CACHAMBI — O Parceiro de Satanás.
DEL CASTILHO —
ENGENHO DE DENTRO — 29-4180 — Mosqueteiros do Mal.
IRAJÁ — Monpti.
IMPERATOR — O Caminho de Oregon.
IMPERIAL — Alma de Bandeirante.
MADRI — Pintando o Sete.
MADUREIRA — O Pirata Sangrento.
MASCOTE — Um Anjo Desceu em Brooklyn.
MEIER — 29-1222 — Rei dos Mares.
MONTE CASTELO — Pirata Sangrento.
PALÁCIO VITÓRIA — Sangue de Valente.
PARAÍSO — Monstro Submarino.
PILAR — 29-3467 —
REGÊNCIA — Rei dos Mares.
REAL — Honra a um Homem Mau e Meliante de Ocasião.
ROULIEN — Monstro Submarino.
SENADOR CAMARÁ — Festival.
TODOS OS SANTOS —
VAZ LOBO — Pintando o Sete.

SUBÚRBIOS DA LEOPOLDINA

BONSUCESSO — Maluco Genial.
BRAZ DE PINA — Floresta Ensanguentada.
CARMOLI — Horas de Desespêro e a Sombra da Janela.
CENTRAL — O Incrível Homem que Encolheu e Voragem de Uma Paixão.
LEOPOLDINA — O Congresso Dança e Floresta Ensanguentada.
LEOPOLDINA — Pintando o Sete.
MAUÁ — 30-3056 — Meu Tio.
MÉIER — Lanceiros da Índia.
MURIAÉ — A Fragata do Diabo e Três Corações Solitários.
PALÁCIO HIGIENÓPOLIS — Sem Saída.
PENHA — Monstro Submarino.
PAZ — O Último Hurra.
RAMOS — Monstro Submarino.
ROSÁRIO — Meu Sonho é Você.
S. JORGE — O Gorila.
SANTA CECÍLIA — Monstro Submarino.

NOVA IGUAÇU

IGUAÇU —

NILÓPOLIS

AZUL — Terror dos Mares.

BANGU

MOÇA BONITA — Anjo Azul.

NITERÓI

CASSINO — O Meu Melhor Companheiro.
CENTRAL — Ressurreição.
ÉDEN — Sissi e Seu Destino.
ICARAÍ — Pintando o Sete.
IMPERIAL — Tumulto de Paixões.
ODEON — Pirata Sangrento.

GOVERNADOR

JARDIM — Vikings, os Conquistadores.

SÃO GONÇALO

MUTUÁ — Garôta Enxuta.

CAXIAS

CAXIAS — O Pequeno Polegar.

JACAREPAGUÁ

BARONESA — O Fantasma da Rua Morgue.

TRÊS RIOS

GLÓRIA — Os Vencidos.
REX — Maluco Genial.

VOLTA REDONDA

AVENIDA — Meu Sangue Por Minha Honra.

PETRÓPOLIS

CAPITÓLIO — O Cão dos Baskervilles.
D. PEDRO — Meu Revólver é Lei.
PETRÓPOLIS — O que os Pais Desconhecem.

BARRA MANSA

SAUDADE — Batalha Contra o Mêdo.
PALÁCIO — Guerra e Paz.
ÉDEN — Estação do Amor.

DECORADOR COLOCOU CHAPÉU CARNAVALESCO NAS ÁRVORES

SOBERANA DE TRÊS FOLIAS

Wilza Carla, a soberana do carnaval passado, quando falava ontem ao DC

Wilza: basta simpatia para receber a coroa

Wilza Carla, rainha do carnaval de 1959, disse ontem ao DIARIO CARIOCA que a eleição da rainha pelo sistema que será adotado êste ano torna tudo mais fácil: a candidata não precisa vender votos e "basta apenas ser simpática aos jurados e fazer amizade com êles".

Acrescentou que não pretende candidatar-se à reeleição pelo fato de já ter sido eleita por três vêzes consecutivas e que agora deseja conquistar o título de rainha das atrizes, para o que já conseguiu um ótimo patrocinador.

E' DO TEATRO

A bela e loura atriz revelou que tem recebido convites para participar de vários concursos. Interessa-a, entretanto, o da rainha das atrizes. Quanto ao de rainha do rádio, pensa a soberana do carnaval passado em candidatar-se se Angelita Martinez fôr candidata, pois afirma gostar muito de ganhar de artistas de cartaz.

Wilza disse que já trabalhou em teatro de revista e que, em março, voltará ao palco integrando a Companhia de Silva Filho. Considera-se bom artista — afirmou — pois tôdas as vêzes que trabalhou no Teatro Zaquia Jorge, à cunha, enquanto agora, com Conchita Mascarenhas, está sempre vazia. "Isto não quer dizer que Conchita seja uma artista ruim, apenas os moradores da Zona Norte não estão acostumados com artistas com roupas espalhafatosas e pernas de fora".

FANTASIAS

Finalizando, Wilza acrescentou que mandou fazer oito fantasias para o carnaval e pretende concorrer ao concurso do baile do Teatro Municipal. Não quis, entretanto, declarar em quanto ficarão as fantasias, pois não pretende "espantar as outras concorrentes".

Também olhos e bôca para ver "Rei Momo"

"Humanizei as árvores da Praça Mauá, colocando nas mesmas bôca e olhos, através de efeitos de luz, e também um chapéu carnavalesco; a decoração surtirá efeito tanto de noite como de dia — declarou a êste jornal o sr. Sílvio Pessoa, vencedor do concurso do Departamento de Turismo para decorar o centro da cidade, com vistas ao Carnaval.

O artista, que apresentou um trabalho em companhia do sr. J. Ferreira Chaves, começou sua vida profissional como desenhista da "A Noite" e de outros jornais cariocas, colaborou na confecção do projeto do Hotel Quitandinha e de quase tôdas as Feiras de Amostras no país de 1937 para cá, transformando-se num profundo conhecedor dos segredos da decoração.

AVENIDA RIO BRANCO

Falando à reportagem sôbre seu projeto vitorioso, disse que, na parte referente à Avenida Rio Branco, idealizou um cordão carnavalesco, motivo bem carioca para a festa, tomando tôda a extensão da Avenida, tudo suspenso a cêrca de três metros do solo. E' o Carnaval tradicional da cidade, o Carnaval antigo, simbolizado nas figuras do cordão.

AV. PRESIDENTE VARGAS

Para a Avenida Presidente Vargas idealizou justamente o opôsto, isto é, um motivo da época, ou sejam, as conquistas espaciais. "Carnaval Interplanetário" é o tema, com bonecos representando cada planeta, tendo, na barriga, o símbolo. Cada figura tem um acólito. As figuras, no seu conjunto, aliás, não contêm idéia nova, mas aplicada ao motivo oferecerão sugestivos efeitos de decoração.

HUMANIZAÇÃO DAS ÁRVORES

Foi original, contudo, acrescentou, quando idealizou a decoração para as árvores. Fês sua humanização, colocando bôcas, olhos, e outras partes, por efeitos de luz, e um chapéu carnavalesco. A vantagem que oferece tal decoração das árvores é que surtirá efeito tanto de noite como de dia. O projeto é para ser aplicado na Praça Mauá.

CONCORRENCIAS VENCIDAS

O sr. Sílvio Pessoa, a seguir, fornece à reportagem a longa lista das concorrências públicas que venceu, sem perder nenhuma, tanto aqui na cidade como em outros pontos do país. São elas: Exposição do Dasp de 1945, no Ministério da Educação; Exposição da Criança, do MEC; Exposição do Congresso Nacional da Lepra; Exposição do Instituto do Mate, no MTIC; Galeria Presidente Vargas, do MTIC; Decoração da Mesbla no Natal de 51 e 52; Exposição do Centenário do Paraná; Ibirapuera, exposição do 4º Centenário; Exposição da Administração Pública do Govêrno; Exposição Nacional dos Municípios em Pernambuco, e Carnaval de 1960, do Departamento de Turismo.

RIO VAI GANHAR PRAÇA

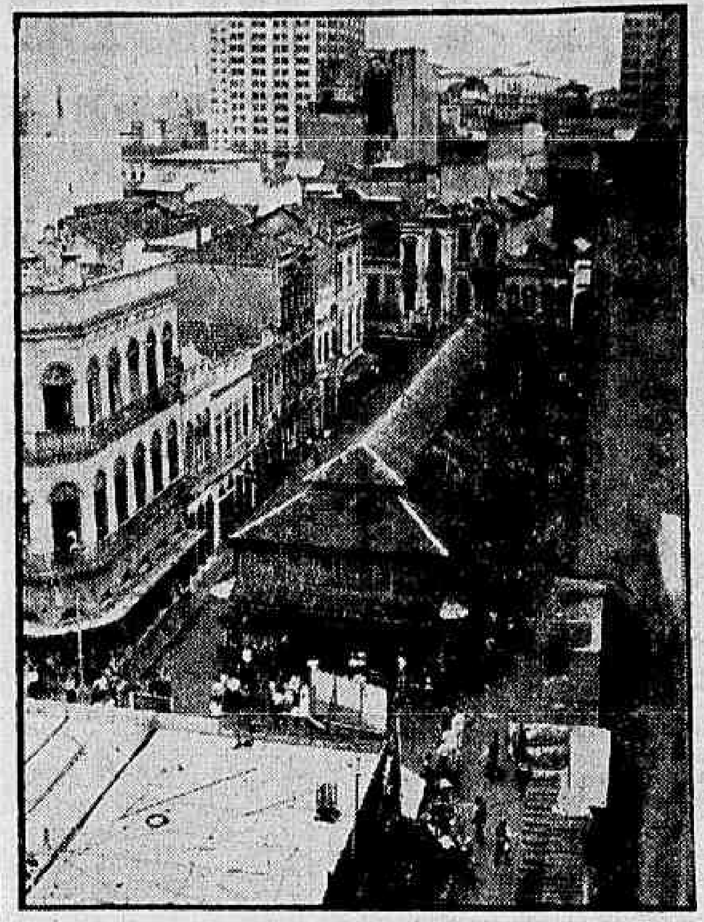

No local onde hoje funciona o mercado das flôres (Praça Olavo Bilac), que brevemente será transferido para o Castelo, será construída uma nova praça, onde não faltará um busto de seu patrono. A foto acima é do tradicional mercado, que vive seus últimos dias.

Bilac perde flôres em favor de S. José

"Tão logo fique terminada a construção do novo "Mercado de Flôres, na Rua São José," os 42 "boxes" externos e um interno, que atualmente funcionam no antigo mercado na Praça Olavo Bilac, estarão modernamente alojados na sua futura sede" — declarou ao DIARIO CARIOCA, o sr. Augusto Silva, presidente da Guanabara Mercado de Flôres S.A.

O Mercado de Flôres, que começou na Rua Ramalho Ortigão, desde 1922 está na Praça Olavo Bilac. Sua inauguração se fêz com a presença do sr Epitácio Pessoa, na época, presidente da República.

NOVA SEDE

O novo Mercado de Flôres deverá ser construido em uma área de 1.128 metros, cedida pela Prefeitura, na Rua São José, quase esquina com Erasmo Braga. O projeto de construção é de autoria do arquiteto Sérgio Bernardes, conhecido internacionalmente. O engenheiro já concluiu a planta e a maqueta do futuro mercado, o qual em estilo moderno se assemelhará com uma transparente caixa de vidro, sendo, além do mais moderna mercado de flôres do Brasil, uma verdadeira atração turística. O novo mercado será composto de três andares, rodeados de vidro e alumínio com ar refrigerado em sua temperatura de 23 graus. Os 43 "boxes" apresentarão tanques coloridos com repuxos proporcionando um magnífico espetáculo aos olhos. Informantes especiais prestarão esclarecimentos a respeito das flôres brasileiras, principalmente sôbre as orquídeas, cuja variedade é impressionante.

A concretização da mudança do Mercado de Flôres está na dependência da aprovação do contrato feito pelo Guanabara Mercado de Flôres S. A., de um lado e a Prefeitura do outro, pelo Tribunal de Contas do Distrito Federal. A êsse respeito fomos informados de que o ministro João Lira Filho não aprovará o atual contrato, por motivos ainda não revelados.

MOTORISTAS NAVAIS DERAM PRAZO

O presidente do Sindicato dos Motoristas Navais comunicou, ontem, ao ministro do Trabalho que se até o próximo dia 19 as emprêsas particulares e estatais não cumprirem os acôrdos recentemente firmados os associados de sua entidade não realizarão serviços extraordinários a partir do dia 20.

Informou, ainda, que a greve nos serviços extraordinários perdurará até o dia 4 de fevereiro e se até o dia 5 não forem atendidas as reivindicações da classe outras medidas mais drásticas serão adotadas.

Diario Carioca

RIO DE JANEIRO, TERÇA-FEIRA, 19 DE JANEIRO DE 1960

Petroleiro chegou ao Rio sem contrabando

Procedente de Santos, onde descarregou uma carga de 230 mil barris de óleo cru destinados à Refinaria "Presidente Bernardes", em Cubatão, deu entrada ontem, no pôrto do Rio de Janeiro o navio-tanque "Presidente Venceslau", construído no Japão para a Frota Nacional de Petroleiros e que foi há dias interceptado por navios da Marinha de Guerra, sob a suspeita de trazer um grande contrabando a bordo.

O novo petroleiro, que é considerado a maior embarcação no seu gênero até agora existente no Brasil chegou às 14,45 à Guanabara, onde recebeu a visita das nossas autoridades e altos dirigentes da "Petrobrás", continuando, entretanto, sob a guarda da fiscalização aduaneira, que ainda alimenta a esperança de encontrar o contrabando que não localizou nas diversas buscas efetuadas.

O "PRESIDENTE VENCESLAU"

A nova unidade brasileira, que é comandada pelo capitão José Nascimento, possui linhas modernas e foi construída nos estaleiros das "Indústrias Pesadas Ishikawajima", no Japão. O seu aspecto exterior e o esmerado acabamento de suas instalações internas dão a impressão de um luxuoso navio de passageiros. O seu comprimento total é de 205 metros, tem 26,40 de largura e um velocidade de máxima de 17.663 nós. Foi lançado no mar no dia 3 de julho de 1959 e entregue à FRONAPE a 30 de novembro de 1959.

Visivelmente magoado com a recepção que teve o navio ao chegar às proximidades do pôrto de Santos, quando foi intimado a parar a tiros de canhão do contratorpedeiro "Pará", em face da denúncia de trazer contrabando a bordo, o comandante José Nascimento declarou que o "Presidente Wenceslau" quase foi afundado. "Pensando estar numa área reservada para operações navais, resolvi afastar-me o mais depressa possível do local."

A seguir, contestou que tivesse desobedecido à sinalização, alegando que tendo 17 anos de vida no mar, só poderia fugir da mira de navios de guerra. Disse finalmente que o navio deixou o pôrto de Tóquio, no Japão, no dia cinco de dezembro último, escalando em Ras-At-Tannura (Arábia Saudita, no golfo Pérsico) chegando a São Sebastião no dia 14 do corrente mês e a Santos, no dia imediato.

TABLADO NO LAGO DOS CISNES

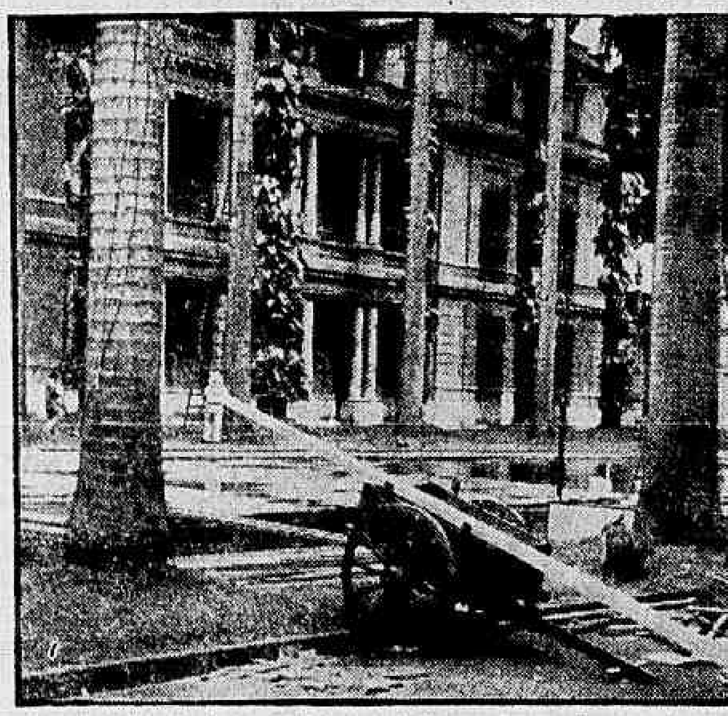

Funcionários do Itamarati, (portaria), armam o palanque, foto, onde o presidente Lopez Mateos e senhora, assistirão em companhia do presidente da República e senhora Sara Kubitschek, ao "show" brasileiro, durante a recepção

Ataulfo e 'Pastoras' na recepção a Mateos

Desde o primeiro dia útil de 1960 (2 de janeiro), vem o Ministério das Relações Exteriores, através de seus diversos departamentos, tomando tôdas as providências relativas à visita do presidente do México, sr. Lopez Mateos ao Brasil, (a chegada será hoje, às 16 horas) que terá como ponto culminante o jantar e recepção oferecidos, amanhã, à comitiva visitante pelo sr. Juscelino Kubitschek e senhora, no Palácio Itamarati.

Em visita feita ontem ao Palácio dos Cisnes, a reportagem do DIARIO CARIOCA presenciou os últimos preparativos. Os quinze salões destinados a recepções estavam recebendo os últimos retoques do serviço de limpeza que há quinze dias vêm trabalhando para que tudo esteja em ordem e, o tablado, de 18 metros quadrados, já estava armado sôbre as águas do "lago dos cisnes", para que Ataulfo Alves e suas pastoras dêem, durante a recepção, um "show" brasileiro.

50 FUNCIONARIOS NOS PREPARATIVOS

A reportagem do DIARIO CARIOCA apurou no Itamarati que, pela primeira vez por ocasião de visita presidencial ao Brasil, somente funcionários da casa (trabalhadores da portaria), se encarregam da limpeza e da montagem do tablado, palanque e mesas (para o banquete e recepção), cuidando, até, da parte de instalações elétricas, composta de 50 holofotes (20 dentro do lago e 30 outros dispostos em lugares estratégicos), que está sendo feito pelo serviço de eletricidade do próprio Palácio quando, nas vêzes anteriores, era montado pela "Light".

Cento e vinte pessoas serão convidadas para o banquete oficial, oferecido pelo sr. Juscelino Kubitschek e senhora, ao presidente do México e senhora Lopez Matéos. O Serviço do Cerimonial informou que serão convidados os ministros de Estado e presidentes das casas legislativas, além de tôda a comitiva oficial visitante.

Um dos encarregados da Divisão do Material, do Palácio Itamarati, informou, que, como sempre acontece por ocasião de banquetes oferecidos a presidentes visitantes, será usada a baixela de prata oficial do Ministério das Relações Exteriores e também, os ricos aparelhos de chá e café (inclusive um que pertenceu ao Barão do Rio Branco), no serviço. Quinze garçôes estarão encarregados de servir o banquete, que será iniciado às 21 horas, do dia de amanhã.

800 CONVIDADOS PARA A RECEPÇÃO

Encerrado o banquete os dois presidentes e senhoras tomarão lugar no palanque, armado defronte ao tablado montado no lago, e terá início a recepção, que contará com a presença de 800 convidados. O traje será casaca ou uniforme, com condecorações. Para a recepção serão convidados os membros dos três poderes e, para acomodá-los, serão colocadas, hoje, 350 mesas em volta do lago, que serão servidas por 150 garçôes. No tablado, será apresentado um "show" brasileiro, com Ataulfo Alves e suas pastoras, cantando e evoluindo. Duas orquestras de danças estarão colocadas em tablado, nas partes laterais.

O sr. Barroso, encarregado da Portaria do Ministério das Relações Exteriores, a quem coube a coordenação dos preparativos da casa para a visita do presidente Lopez Matéos, declarou à reportagem do DC ontem, que o maior trabalho será realizado depois da festa, pois, quinta-feira pela manhã, não deverá existir qualquer vestígio do acontecimento, obrigando os funcionários da portaria a trabalho noturno, pois no dia seguinte haverá expediente normal, com tudo pôsto nos seus devidos lugares.

"Tiger" regressa amanhã

O sr. Tarbaux Quintela, agente da Transcontinental no Brasil, declarou ontem que o "Constelation" da Flying Tiger Line, que se encontra retido há vários dias no Aeroporto do Galeão, por terem as autoridades alfandegárias suspeitado da existência de contrabando em sua carga, seguirá amanhã, às 14 horas para os Estados Unidos.

Hoje, à tarde, o sr. Quintela, na qualidade de representante da Transcontinental (emprêsa concessionária do aparelho), assinou um têrmo assumindo a responsabilidade de fazer com que o aparelho leve sua carga diretamente para aquêle país e não permita o seu descarregamento em qualquer parte do Brasil.

ANTECEDENTES

O avião da Flying Tiger Line foi retido no Galeão ao regressar de Buenos Aires, onde as autoridades alfandegárias não permitiram que descarregasse as mercadorias que transportava por não possuir a necessária documentação.

Sabedores que o aparelho conduzia, sem documentação, mercadorias de alto valor, as autoridades aduaneiras brasileiras detiveram e interditaram o avião quando êle pousou no Galeão, temerosas de que a carga fôsse contrabandeada no Rio ou em outro local do Brasil.

ABERTURA DO NICHO DO MARTIR

Com a presença do representante do presidente da República e de altas autoridades civis e militares foi ontem aberto o nicho de São Sebastião, o padroeiro da cidade, no saguão da Câmara dos Vereadores

Aumento do açúcar: COFAP será ouvida

O sr. Irineu Mendonça, ao presidir, ontem, a mesa-redonda realizada no Ministério do Trabalho para debater as reivindicações salariais dos trabalhadores na indústria do açucar, resolveu transferir para a próxima quarta-feira a discussão do assunto, a fim de consultar ao Instituto do Açucar e do Alcool e à COFAP sôbre a possibilidade de atendimento das pretensões dos proprietários das refinarias que pleiteiam a elevação do preço do açucar.

Afirmam os diretores das refinarias que não poderão conceder o aumento salarial pleiteado por seus empregados sem que seja autorizada a elevação do preço do açucar, pois a alta constante do custo-de-vida também atinge a indústria que sofreu um grande impacto com o aumento do custo da produção.

OPERÁRIOS

O Sindicato dos Trabalhadores na Indústria do Açúcar, face à posição dos empregadores, está articulando a classe, em todos os locais de serviço, para deflagrar greve, caso não sejam atendidas imediatamente as reivindicações de aumetno salarial

TRABALHADORES GAÚCHOS PEDEM INDENIZAÇÕES

O sr. Clay Hartmann de Araújo, secretário do Trabalho do Rio Grande do Sul, conferenciou, ontem, com o ministro Fernando Nóbrega, a fim de debater a situação de 1.500 trabalhadores do Frigorífico Swift, recentemente fechado na cidade do Rio Grande.

Como a emprêsa estabeleceu o prazo de três anos para pagar a indenizações devidas aos seus empregados, as representações sindicais pleiteam que o Banco do Brasil adiante a importância para que as indenizações sejam pagas de uma só vez.

VARA PRIVATIVA DE EXECUÇÕES CRIMINAIS

Acompanhada da exposição de motivos do Departamento Administrativo do Serviço Público, o presidente da República enviou ao Congresso Nacional a mensagem com o projeto de lei que cria a Vara Privativa de Execuções Criminais, na Justiça do Distrito Federal.

Imprensa já vai a Brasília

As máquinas da Imprensa Nacional, já encaixotadas, começaram a seguir para Brasília, ontem pela manhã e segundo o sr. Brito Pereira, diretor daquele Departamento, já na segunda quinzena de fevereiro começarão a seguir os primeiros funcionários transferidos para a nova capital.

O sr. Brito Pereira não deixou que a reportagem fotografasse as máquinas encaixotadas e disse ao repórter que somente hoje pela manhã, quando as viaturas estiverem saindo com destino a Brasília, elas poderão posar para as objetivas.

NÃO GOSTA

Adiantou o sr. Brito Pereira que não gosta de conceder entrevistas e que não fica bem permitir que se fotografasse os caixotes com as máquinas, quando não recebeu instruções nesse sentido.

Aviso de Nixon foi "insolente"

HAVANA, NOVA IORQUE, 18 (UPI-FP-DC) — O primeiro-ministro Fidel Castro qualificou hoje de "insolente" a recente advertência do vice-presidente dos Estados Unidos, sr. Richard Nixon, ao govêrno revolucionário cubano, e criticou o Departamento de Estado por ter publicado antes do tempo a nota de protesto do govêrno norte-americano a Cuba.

A situação da imprensa em Cuba se complicou mais ainda ao anunciar hoje a Comissão de Liberdade de Imprensa, em colaboração com o Colégio de Periodistas e com a Federação de Artes Gráficas, que sua intenção original de colocar notas esclarecedoras ao pé das "notícias cabográficas insidiosas" se tornara extensiva também aos editoriais.

"PÉRFIDO E IMPERTINENTE"

Em seu editorial de hoje, o jornal "Revolución", órgão do govêrno, atacou rudemente o sr. Nixon, classificando-o de "pérfido e impertinente discípulo de Foster Dulles". Na semana passada, o vice-presidente norte-americano advertira que Cuba não poderia esperar investimentos norte-americanos ali, pois não havia clima propício aos interêsses comerciais estadunidenses. Declarara, ainda, que o seu país não tinha intenções de interferir nos assuntos internos cubanos, mas que se as propriedades norte-americanas em Cuba fôssem confiscadas sem compensação adequada, "alguma reação teria que vir". Disse o editorial que o sr. Nixon falara como "magnata de emprêsa", e não como político de grande responsabilidade que é.

NAO INTERVIRA

O «premier» Fidel Castro se recusou categòricamente hoje a intervir na luta dos proprietários e diretores de jornais independentes contra os sindicatos operários oficialistas, pela decisão dêstes em acrescentar anotações em tôda publicação insidiosa contra Cuba, sem ouvir aquêles diretores. «Que discutam e cheguem a uma solução harmônica», declarou Fidel Castro. Em seguida criticou os jornais, sobretudo o «Avance», o qual, disse, publica mentiras e mantém «uma atitude de provocação à Revolução».

Cidade visita santo que é seu padroeiro

Em solenidade realizada ontem na sala de entrada da Câmara dos Vereadores, com a presença de grande número de personalidades, entre as quais o representante do presidente da República, foi entregue à visitação pública o nicho com a estátua de São Sebastião, o padroeiro do Distrito Federal.

Descerrada a cortina que encobria o nicho pelo presidente do legislativo municipal, vereador Celso Lisboa, fêz uso da palavra o superior da Ordem dos Capuchinhos frei Cisto, que enaiteceu a iniciativa da Câmara Municipal e abençoou o padroeiro da cidade.

PESSOAS PRESENTES

Entre as pessoas presentes destacavam-se o representante do presidente da República, comandante Marcelo Ramos e Silva, o major Mário da Silva Santos, que representava o chefe de Polícia, o comandante Francisco Landsmann Ramos, representando o ministro da Marinha, o general Luis Raveducci Sobrinho, diretor da Intendência do Exército, o jornalista Glauco Duarte, representante do ministro do Trabalho, e o capitão Alvaro Martins, representante do sr. Alvaro Americano, chefe do gabinete do prefeito Sá Freire Alvim.

Menina transpira em "tecnicolor" no Rio

A menina Vera Lúcia, de 11 anos de idade, filha do sr. Rodolfo Felipe e d. Maria Benedita Felipe que desde feveriro do ano passado surprende os médicos com a sua transpiração colorida (várias côres de uma só vez) foi internada ontem a tarde no Hospital Evandro Chagas, anexo do Instituto Osvaldo Cruz.

Vera Lúcia deverá ficar internada para observação durante 30 dias, a fim de que os médicos possam dar um diagnóstico sôbre a sua enfermidade, que talvez seja a única no gênero, pois existem casos de pessoas que transpiram verde, vermelho ou azul, mas de várias côres de uma só vez, não.

VARIOS ESPECIALISTAS

Os pais de Vera Lúcia estiveram com a menina na redação do DC e, na ocasião, a sra. Maria Beneditina Felipe disse que desde março do ano passado vem tentando o tratamento de sua filha nos dois maiores centros brasileiros — Rio de Janeiro e São Paulo — mas não conseguiu qualquer resultado. Disse ainda que, em São Paulo, vários especialistas disseram que era distúrbio de glândulas, mas não encontraram nada que produzisse qualquer efeito. No Rio, aconteceu a mesma coisa. A menina continua transpirando em várias côres e os médicos não encon-

Conclui na 10ª pág.)

TRANSPIRA EM CÔRES

Vera Lúcia, menina de 11 anos, desafia a Medicina, com a sua estranha enfermidade: transpira em várias côres